TECHE UDINE

MANOSCRITTI

FONDO JOPPI

Manoscritto n. J_MSS_0118

I manoscritti che compongono compongono il fondo, assieme alle migliaia di testi a stampa - compresi rari incunaboli e cinquecentine - il Fondo Joppi, sono quasi esclusivamente di interesse friulano. La raccolta si è formata nell'arco di una sessantina di anni grazie alle ricerche di Vincenzo ed Antonio Joppi.

Collocazione:

Biblioteca Civica "Vincenzo Joppi", Udine - Inventario dei manoscritti del Fondo Joppi
https://www.techeudine.it/fondo-joppi
https://www.sbhu.it/

AVVENTURE
DEL
RACCOMENDATO
PACE.

1778

TOM. I.

BIBLIOTECA CIVICA
UDINE
Ms Joppi 118

118 - Della Pace *[co. Carlo Maria]* — Avventure accadutemi nella città di Udine nelli anni 1780 al 1787, dopo il distaco dalla Città di Gorizia per cagione delle domestiche vicende procurate dalla giovanile libertà. — Avvi pure quest'altro titolo: « La vita del Commendatore C. M. Conte Della Pace, simboleggiata ne' Salmi Davidici alle sue strane vicende opportunamente applicati ».

L'opera è dall'A. dedicata a mons. Gio. Pietro Pellegrini vescovo di Paleopoli e can. di Udine come dice la lettera premessa, scritta il 27 luglio 1787. A pag. 63 c'è l'*Indice* delle tre parti in cui si divide il volume: e l'Indice dell'Appendice o Parte quarta dell'opera. Il testo palesa la mente d'uno squilibrato affetto da mania religiosa; è quel che si dice un documento umano. Tutte le antiporte recano lo stemma dei Della Pace: « Scudo bipartito; il primo d'oro, all'aquila bicipite coronata: il secondo di rosso, con tre colombe al naturale portanti nel becco un ramo d'olivo ». A pag. 456 avvi una nota scritta dal figlio dell'A., il quale ci informa d'aver pur egli scritta un'autobiografia. Essendo il codice mutilo sulla fine, manca del tutto questo lavoro del figlio.

Un vol. in-8° filog. in pergam. col dosso strappato: scrittura autografa con qualche pagina riquadrata rozzamente a penna. Sul dosso avvi l'indicazione: « Tomo I° ».

BIBLIOTECA CIVICA

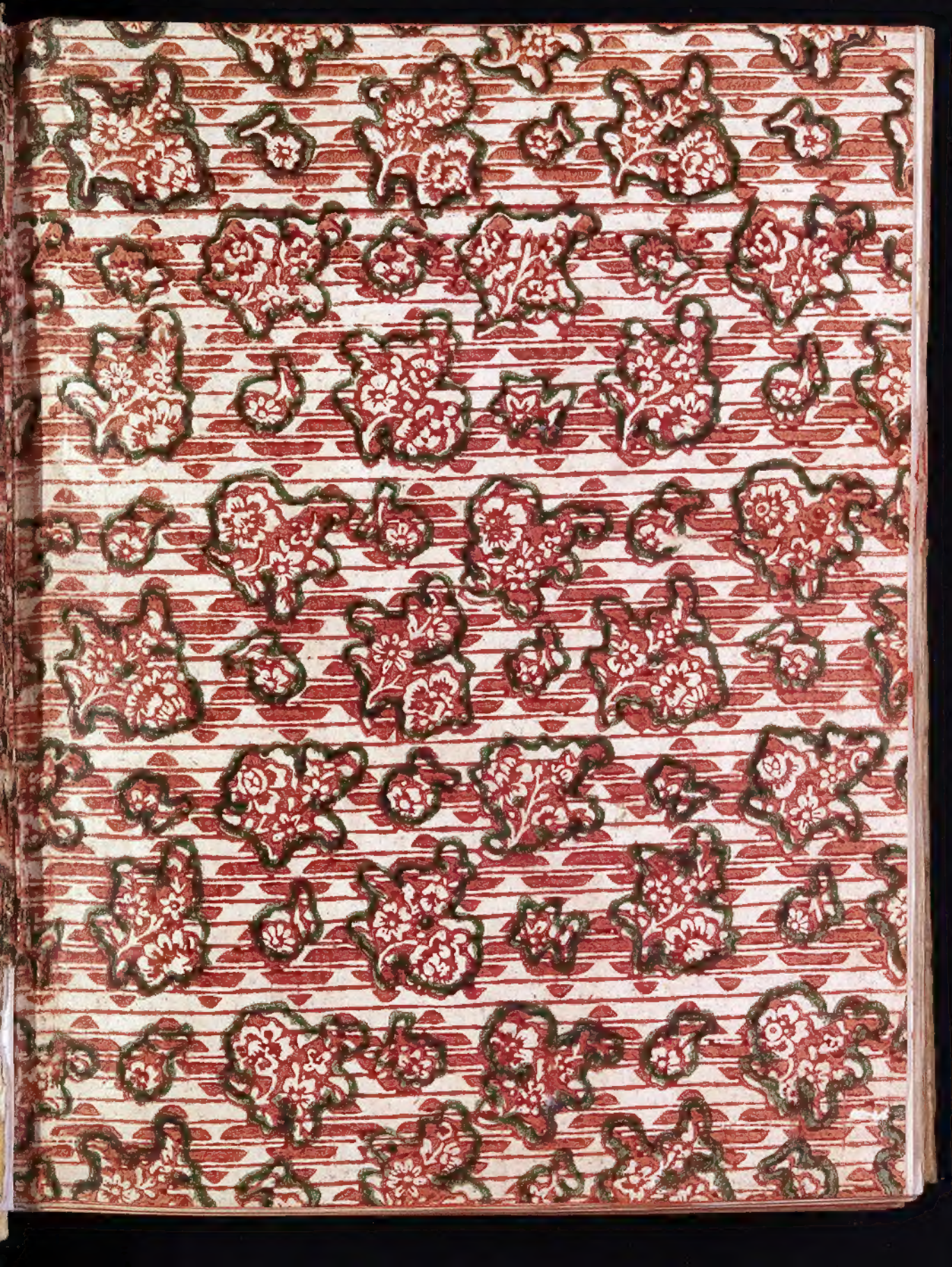

Avventure.

Accadutemi nella Città di Udine.
Negli Anni.
1780. 1781. 1782. 1783. 1784. 1785. 1786. 1787.

Dopo il Distacco dalla Città di Gorizia.
Per cagione delle Domestiche Vicende.
Procurata
Dalla Giovanile libertà.

Dominus illuminatio mea & salus mea quem timebo?
Psalmus. XXVI. Ver. 1.
Dominus protector vitæ meæ à quo trepidabo?
Psalmus. XXVI. Ver. 2.

In Udine.

Prima Copia Di Mano Dello Stesso Autore
Sig. Carlo Maria Conte Della Pace
Commendatore Dell'Ordine Di S. Stefano P. M.

Cominciata Mercoledì matina 7. Marzo. 1787.
Compita anco Mercoledì sera 15. Agosto 1787.
A questa mia Fatica fu dato principio Martedì sera a: Gennaro

LA VITA
DEL COMMENDATORE CARLO MARIA CONTE DELLA PACE.
SIMBOLEGGIATA NE' SALMI DAVIDICI. ALLE SUE STRAE VICENDE. OPPORTUNAMENTE APPLICATI.

Consolare exilium meum mitiga dolorem meum quia ad te suspirat omne desiderium meum. Nam quid mihi totum est, quidquid hic mundus offert ad solatium. Desidero te intime frui sed nequeo apprehendere. Opto inhærere cœlestibus sed deprimunt me temporales, & immortificatæ passiones.

Thomas à Kempis. De Imitatione Christi. Lib. III. Cap. XLVIII. N. IV.

Deus meus ne recedas

Thomas à Kempis Lib. III. Cap.

alonge à me in ira à servo tuo.

De Imitatione Christi XLVIII. N. V.

In Udine. 1767.

Nella solitudine della mia Camera da me composta e scritta più con il cuore contrito che con la Penna.

Loquar Domine spiritus
meæ in confabulabor
cum amaritudine
animæ meæ.
Ex libro Job.
Cap. 7. V. ii.

De te linguerunt me Pro-
fintui mei: et qui me
nouerant obliti sunt
mei.
Ex libro. Job.
Cap. 19. V. 14.

Ecce non est
auxilium mihi
in me, et naccas.
sarij ejus quæ mei
vacca fuerunt à me.
Ex libro. Job. Cap. 6. V. 13.

Post tenebras
spero lucem.
Ex libro Job Cap. 17. Vin.

All Illmo. e Rev.mo Monsignore
Sig. Pietro Pellegrini
Vescovo di Palcopoli e Canonico
Nella Chiesa Metropolitana della Città
Di Udine

Il Conte Carlo Maria della Pace
Cavaliere e Commendatore dell'insigne ordine
di Santo Stefano P. M.
Camariere della Chiave d'Oro
Delle loro Imperiali Maestà defonte
Francesco Primo e Maria Teresa,
Come non meno di Sua Mà. Imperiale
Riverita Il. loro Figlio,
Ora Regnante.

Consolatevi meco che anche io nell'età mia
più seria e grave sono divenuto Scrittore di
un Opera, e posso sempre vanto allacciarmi la
giornea e alzar la cresta su quanti v'hà avvisan-
fani del letterario Parnasso. Cerco un Mecenate

a cui

à cui dedicarla e senza meditarci à lungo sù ciò ho scelto già Voi a cui divò la ragione sopra va mia è di un Tribolato che cerca nè salmi di Davidd di che consortarvi. Sò che Voi siete av volato alla milizia de Tribolati, e più volte mi avete cantata l'Istoria de' vostri guai. Ora quel conforto che hò sentito e procurato nel leggere, e studiare sù i detti salmi la suggerisco anche à Voi, e come siete avvezzo à cantarli ogni giorno in Coro saprete meglio di me gustarli, e trarne un miglior lenitivo e sollievo. Voi ed io siamo due soggetti, anzi due Giobbi percossi da Dio. Ma osservate la differenza tra Voi e me. Voi giacete sopra un letto soffice, e di lucida seta, ed io giaccio sopra un letto di paglia tra semplice, e cenciosa. I vostri nemici rispettano la vostra sacra Monia, e vi lasciano ingrassare à piacere: ma i miei peggio d'ingordi Argie mi rubano quel tozzo di pane che serve più à stuzzicare la fame, che à torla. I vostri Nemici rispettan il vostro scrigno, la vostra Cantata, i vostri Mobili, e Argenti, nè martellan mai la vostra Porta al fin del mese: i miei

i miei formar un'Armata di Sgherri affamati che armati di mille segnesti mettan l'ugne, e i grifi resti, impatienti di trarmi la camicia d'indosso, e intrarmela Cussano, Bortemiano, e fanno il diauolo à quatro per immungermi l'ultimo quatrino della Vetramia Borsa: e se nel saggetto di tali Sgherri ve nè un che uecita il Breuiario, che porta e mostra la chierica, e conta nel Santuario: stanchi uomiano inghiottirmi viuo, e in uece d'esser maestri di carità la fanno da ministri pronti ad ogni crudeltà. I uostri Nemici altro non sono che gelosi aspi incendiosi della uostra Mitra, del Pastorale, della Croce Vescouile, che aueta sul petto. Mà sapete Voi ciò ch'è, e fa l'Incendia! L'Incendia, dice il Sannazaro, se stessa macera: L'Incendia, al dir d'Ouidio, dimagra, inaridisce, si strugge al ueder gli altri pasciuti, e grassi: L'Incendia secondo Marziale fà crepare d'inuidia, quindi anco fiele, onde gli Incendiosi à Voi non fan uerun male, mà mille à se stessi. Ora Volgete le spalle à costoro, e mostrate la uostra faccia à quei tanti che ui uogliono bene, interessati della uostra

gloria

gloria ed esaltatione. Volgete gli occhi à quel vostro Fratello Eccellentissimo Sig.r Andrea, che tanto vi ama e col cuore e colla mano e alza la voce nel Foro per alzar Voi nella Chiesa. Volgete gli occhi à que Cardinali Prelati Camerlieri impiegati à procurarvi Vacoue di Abbatie Pensioni e Cappelle: leggete quelle lettere Eminentissime che vi pone di proua d'infinite dimostrationi d'augurij sole bastano à vecarui la gioia in seno e à rendervi di tutti gli Emoli ad invidiarvi. Ma non và così la bisogna per me. Ho delli Figli anche troppi e tutti sono altrettante spade sguainate à mio danno: Un gode il mio e uomia ingojarmi quel poco che mi resta. Beneficato ingrandito esaltato mi porta da ingrato e ogni giorno mi carica di nuovi guaij e malanni. Che vi dirò degli altri? chi mi chiede Sangue chi danari chi impieghi, chi con lettere insolenti con visita importuna vuole ciò che non hò. Tengo un Fratello di nome Giuseppe; questi è come non l'avessi anzi val molto più della molto meglio sarebbe che non l'avessi: più direi ma il mio sfogo alcun sollievo non apportandomi

passo

passo sotto silenzio la descrizione e stato del suo Cit-
loro carattere intricato, stragiancuole, ed interessato
cosicché da' fauni poco conto sopra le sue amo-
rose assistenze, guardo l'amoreuole è più docile,
che di vado accada, onde non è dà fonti alcun
durevole fondamento a ciò molto mi affligge. Ho
una Figlia più moribonda, che infirma già da' otto
Mesi, che molto amo, e per ciò sto in continuo affan-
no. Le Monache del Monastero d'S. Agostino, che
già per dieci anni continui hanno allevata in edu-
cazione, gia non la vogliono: Verrà a' casa, ed
ecco nuova serie di guai. Con lei verranno i me-
dici, i chirurghi, gli Speziali, i Cavati, i Confessori,
a tutti sulla mia spalle: Ho cuor da Padre, ma
non ho, che dimostrarlo: piango, mi struggo, cie-
co da' pietose, sono solo, senza Famiglia ridotto
a' una meschina Donna, cenica, che emmi rimasta
fedele, e con affetto mi serue, abbandonato dal
numeroso stuolo di Amici, che nelli follitti miei gio-
vani mi faceano adulatoria corona, non curato
da' Parenti e ridotto lo spasso d'ogni Ceto di Per-
sone, e sol recitando i Salmi trouo qualche con-
forto, e mirando il mio Signor Crocefisso, stragge-
domi in amara lagrima giorno e notte, io mi cru-
do consolando. Tengo anco una Nuora di san-

gue

gue illustre, bella di talento, e ricca, adorna di già qualità, splendida con gli stretti, e li stranei, mistica meco, sincera con altri, amica piena di finezze, ne si dimostra se non con enigma. Se la sorte dato gli auesse un Marito già saggio forse col Padre auerebbe tenuto altra condotta: Questa Monsignore credetemela, e già io lo speraua, essere la fortuna della mia Famiglia, e la mia Felicità. mà non è così: Voi sapete il vero, essendoui noti tutti li miei segreti. Può essere, che il Cielo mosso à compassione di tanti miei guai, si cangi il cuore, rientri in se stessa, e conosca un Padre, che tutto saggificò per la sua gloria, e ingrandimento. Vn tal cambiamento và lo desidero anco à Voi, e così ambidue dire potremo con Dauide: laqueus contritus est, et nos liberati sumus.

Salmo CXXIII. Verso VII.

Se volete, ch'io vi saggerisca una Ricetta da guarire Voi, e me da tante Infermità, e magagne, io vela propongo, ad è l'unico specifico della nostra comune guarigione. Io son Vedouo, e perciò posso portar la Chierica, andare in Coro

ve in Coro cantar Massa: Son ancora Caualiere Commendatore di S. Stefano Papa Martire. Ora cambiamo la sorti. Io ui cedo il Caualierato la Commenda, la Contea, ed ogni mio Feggio con tutta l'antichità del mio Casato: Vi procurerò la Carica di Conuentuale di S. Stefano nel Conuento del mio illustre Ordine nella Città di Pisa, Carica ecclesiastica, onorifica, utile: Voi mi cederete il uostro Canonicato costì in Vdine, e canterò in Coro per Voi. Voi andrete a Pisa lontano dagli Inuidiosi, e godrete la accoglienza di quei corteси Cittadini, e Caualieri generosi; ed io contento del uostro Canonicato in questa fongobarda Città, mi ritirerò dal Mondo in un picciol Romitorio a passare il resto della mia vita in cantar Salmi, ed altre Orazioni, onde apparecchiarmi al viaggio dell'altro Mondo. Voi barbottate tra denti, mi fate il viso dell'armi? Ho inteso, non uolete uscire da uostri guai, e cangiar sorte. Almeno accettate di buon cuore questa mia fatica, che ui uien presentata da un'Amico, che ui ama, da un uostro Seruo, che ui stima, e uenera, e brama à Voi quella pace, e tranquillità, che egli sedo nè

Salmi

Salmi di Dauid ritrouai: leggetteli, cantateli, seruitevi delle mie riflessioni e seguite ad amarmi, come io seguito ad amar Voi fino alla morte; con tutto il rispetto sono

Di Vr.a Ill.ma. e Rev.da

Vdine 27. Luglio 1787.
Giorno di Venerdì.

Dev.mo Obl.mo Ser.re
Commendator Carlo
Maria della Pace

Iouedì mattina 26. Luglio 1787. fù comportato. Il 27. detto fù anco da me cognata ad alla sera fù da me regalata a Mons.r Pellegrini ogni sera godendo io la sua cara Compagnia, stando noi due amici inseparabili.

Ai pochi miei veri Amici.

Chi si vitrova oppresso dalli guai del Secolo dee procurare di sollevare di quando in quando lo spirito acciochè accasciato non resti dalla umana Vicenda. Chi fù più di me barbaramente bersagliato, e scrupa dar tregua arditamente angustiato? Pur pure fù tanto il mio coraggio che in mezzo ai più tristi affanni tentai ardito gli opportuni conforti e non trouandoli ne da parenti, nè dalla Turba delli tanti Amici che nella mia ridente fortuna mi faceano la corte procurai di rinuenirli in me stesso: E per la Dio mercè vi riuscij coll'impiegare il tempo facendo la presente Operetta che se à me servì di distrazione nelle mie afflizioni può anco documentar Voi tutti ad esser cauti di non spogliarvi del vostro più della morte, e di non prestar troppa fede in un Secolo che non nè conosce alcuna, ò poca almeno. Poichè il libertinaggio, e lo spirito di libertà che regna nella Nouentù presente fà che questa ponga in obblio quei doueri che li distinguono l'Vomo onesto l'Vomo sociale l'Vomo grato, e infine un'Vomo penetrato dai dettami di una Religione sì santa, e sì illibata quale

à la

è la Religione Cattolica. Oltre di che si spoglia-
no ancora per ciascuno à Lor capriccio di quei
sacri dettami, che nascono coll'Uomo provenien-
ti è dalla natura e dal sangue.

Leggete dunque con attenzione questa Operetta
che vi presento, ed approfittatevi del mio esem-
pio, quale sè giusto a molti di noja a recata
hà servito quale di facciata, così però giusto
Voi, che siete buoni discernitori servitevi di nos-
ma per non incorrere in tali Crisi da me sof-
ferte con tanta costanza, e pontualità non
comune a tutti, e della quale mi vantavo
in faccia al mondo intiero. Chi è fuori del mio caso stia
vigilante, e si ricordi di me. Chi per mala sorte
è caduto prenda me per esempio, onde di-
gnosi più coraggio al Sotto la combattuta
Nave agitata dà Venti. Viuete felici.

Vdita

Ben s'impara pietà dal proprio scempio,
Perchè altri non si perda, alto mi doglio,
A chi dietro mi viene mostro lo scoglio,
E à chi non oda il duol, gli fò esempio.

Vitto Appmo Amico
Commo Carlo Maria della Bacca

Sabbato 28. luglio 1787. in Vdina.
Fù data resa.

Al curioso Lettore.

Al curioso Lettore.

I

Tu viderai Lettor mio caro se fra le mani ti cadera questa mia fatica, ma sogi che se bene la considerarai troverai in essa un forte antidoto per non incorrere in quella sfortuna nella quale io fui e che non le augurerei ad un mio Nemico. Io non voglio che tu lodi questa Operetta perche sè che non à tale il suo merito nè io con questa pretesi di acquistare lode veruna ma bensì di esporre quasi in Teatro la tragica mia scena perche serua à me di merito per la cosa fattaui, à te di esempio per non lasciarti gabbare da chi che sia e à qualche d'un altro che vero si trouia gli serua di rimorso e stimolo à detestar la colpa à dimandar perdono, à placar l'ira di Dio offeso e lo sdegno di un Padre tradito. Basti Lettor mio caro à te di godere gli accidenti che accompagnano questa Opera, a à me di soffrire la sorte che mi fù è, e sarà sempre amara. Ti desidero ogni bene.

Documento à Genitori.

Ponoica li 29. luglio 1787. in Udine fù data scritta.

Documento à Genitori

I.

Lancarei al dovere, a di società, a di religione se
do pedissi dar documentato dalla Prefazione di que-
sta mia Opereta a Amici, a Congiunti non rivolgerei
il mio dire anzi a Voi delatti Genitori. Il primo dalla
volta vale più d'esempio, che tutte le parenazioni
della lingua. Eccovi dunque in ma, cinsintallica
esempio parlante, che tui ammaestra à vagliare
sopra voi stessi, à sopra la vostra Prole, espiova la
loro tendenza à movimenti de' loro cuori per non
inviarsare in quella calamità le quali si possa-
no bastevolmente mai non evitarsi ogni qual
volta non vareta più di me cauti, meno di me
credali. Forse Iddio Signora con salmatto nuovo
passivo quella mancanza, che forse avvò com-
messe nell'educar la mia Prole, à col troppo ri-
gore nel castigare i loro difetti, ò con la troppa
indulgenza nel tollerarli. Voi dunque tutti La-
dri a Madri, che siete in tempo di vigilare à i
fatti di ordini ai rispetto, vagliate sopra voi stessi
prima col dare buon esempio in ogni cosa, in ogni
tempo à vostri Figli, coll'insegnarli, e li doveri più

sacvoranti della Religione che professano, e quelli della
Società in cui stanno. Vagliate anco la spesa di loro mas-
sima quando sono in tenera età procurate di toglier
da loro tutte quella tendenza che sono effetti di cat-
guasta, e cattiva natura, ed in loro cerca infondere nè
cuori loro con vero amore alla virtù, divozione alla
Religione, e rispetto ed affetto à coloro, da quali hanno
ricevuto l'esser della vita. Vi consiglio ancora à
non esser con loro troppo liberali, ma piutosto à tenerli
in amorosa soggezione, prendendo l'esempio del troppo
cauace destriere, quale sa sentir che il Cavaliere,
che porta gli abbandona sul collo la briglia tosto pren-
de velocemente quel corso, che più le piace, ma quale
più la mano, e la sferza per ridurlo à dovere. Fatte
l'applicazione, la quale regge in tutte le sue parti.
Vi desidero maggior fortuna di me per poter avere
sul fin della vita quella consolazioni, che io indar-
no sospiro, e che sole possono mitigare tutti quei ma-
li, ed incomodi, che porta seco la molesta Vecchiaja.
Vi auguro ogni consolazione, e felicità.

Documento à Figli.

Documento A Figli.

II.

Sarebbe imperfetta questa mia Opereta secondo l'idea, che mi sono prefisso, se dopo di aver documentato li Genitori nel modo, e maniera di bene educare la loro Prole, non rivolgessi il mio diverso verso di Voi Giovani cari, e diletti Figli, che vivete ancora sotto la disciplina paterna, quale scuola sempre vi deve essere.

Voi con la vostra condotta di vivere potete formare, ò la delizia, ò il tormento de vostri Genitori. — Delizia, ogni qual volta Voi vivete secondo i dettami della ragione, della natura, e sopratutto della Religione, qual Religione deve essere la scorta, e la guida in tutte le vostre azioni. Felici adunque quei Padri che sortirono Figli di tal tempra; Felici quelle Famiglie, che hanno nel loro seno Giovani sì ben costumati. Felice infine quella Patria che adorna si vede di una Gioventù sì pia, e sì ben educata. Da Voi si può comprendere la maggior assistenza nè pubblici Affari, e che servano di tanto decoro alla medesima... Tormento, ogni qual volta Voi obbliate i doveri, e di giustizia, e di natura di gra-

titudine,

titudine, e dio Religione. Padri infelici, e cacciati fuori
figliuoli, ma più infelici saranno i vostri figli, poi-
ché oltre il disonore, che acquistano presso la perso-
ne di buon senno si tirano adosso (oh Dio che con-
venga a' divini) si tirano adosso di più la maledizione
di Dio.

Io dunque sollecito del vostro bene, e presente,
e futuro figli amatissimi non mancherò al presente
sincero ricordo documento di prova sotto occhio
e la vostra felicità quale dipende dalla riverenza
e rispetto vero de Genitori, o la vostra infelicità
quale trae la sua origine dalla vostra disubbi-
dienza e poca cura vero de Padri da quali aue-
te ricevuta la vostra esistenza. Ricordatevi anco-
ra che Iddio Signore quando diede a Mosè le Ta-
vole delli dieci Comandamenti solo in questo di
onorare il Padre e la Madre stimò ch'era degno
contro de figli disubbidienti. dicendo: Onorate
il Padre e la Madre acciò vivete vita lunga sopra la
Terra. Honora Patrem tuum & Matrem tuam ut
vivas diu longevus super Terram.

Tali parole Dio voglia, che sempre vi stiano
impresse bene nella mente e nel cuore acciochè non
declinate giammai da un Comandamento sì santo da
Dio

Dio promulgato con una clausola di precisa e ri forte. Spero che se mai mi cogitera alle mani questa mia abbozzata mia vigna produranno in Voi quegli effetti che furono da me bramati per cui ho esteso questo documento.

Vorrei che andasse nelle mani di un figlio reo rorcente di un Padre sfortunato e che riuni do la sua ingratitudine per aver contristato un si buon Padre detestasse le sue colpe e gentile procurasse di dar tanti motivi di consolazione al Padre quanta sino ad ora gli diede motivo di continue afflizioni e disturbi.

Iddio vi benedica Figli amatissimi vi doni un cuor grato, un cuor docile... Grato per ben corrispondere à que tanti doveri che dovete alli vostri Genitori... Docile per ben ascoltare le paterne amonizioni e di praticarle con l'opera...

Approfittatevi di questi miei suggerimenti che vengano dal cuore, e che tendono al solo vostro bene alla consolazione de vostri Padri, al vantaggio della Famiglia, al decoro della Patria e quel che più importa alla vostra eterna felicità che di vero cuore vi è la bramo.

Documento alli debitori

Documento alli Debitori
III.

esempio è una gran cosa. e questo fuè più ne nostri cuori che tutte le parole, e tutti gli argomenti de Oratori e de Filosofi... Voi dunque tutti che d'con poco, e niente di riflesso per secondare la passione della vana gloria, e della ambizione fatte debiti maggiori delle vostre forze, specchi di tutti in materiale solo per secondare le brame di un figlio ad'anco la mia passione perche in esso di troppo perduto, nè sono ingolfato in debiti che se non hanno eccedeto alle forze del mio stato, hanno però sbilanciata la mia borsa, e tolta la mia pace mi fu effetto della ingratitudine, e dell'abbandono del Beneficato... Quu pure io ci debbo servire di esempio, spendo, e voglio meglio mortificar la passione, e stare nel mio stato che volermi innalzare, e poi cadere, far comparire con le forze altrui, e perdere quell'onore, e quella pace, che formano tutta la umana felicità.

Prendete a vostra istruzione l'esempio degli Uccelli, quali prima di spiegare il Volo all'aria, e distaccarsi dal proprio nido fanno le lor puove con

picole

picola volata nè mai s'innalzano in alto se prima non sono certi di resistere con le loro ali alla forza dell'aria. Il Paragone quadra in tutte le sue parti nè credo che abbia bisogno di spiegazione.

Ascoltate dunque un'Uomo che ui parla con tutta la sincerità che usar si può alle persone a cui dice che non è cosa che venda più afflitione ad'un'Uomo di buone ciuile e cristiano che il vedersi di continuo dauanti Gente indiscreta, Gente che si fa notte innanzi sera, petulante, audita, temeraria, quale con fronte da Mercantuccia uiene ad assalire a tutte l'ore sino le più importune per esser soddisfatta, ad onta, che il Debitore faccia netto il douere, e si restringa all'eccesso nelli gesti di suo viso, onde scoprire agli Creditori come è ad ogni uno noto di questa Città Longobarda, che ciò si faccia.

Posso assicurarui Debitori amatissimi, che prima di questi miei malaccorti Debiti non per altro da me assonti, che per compiacere ed accompagnare un'Figlio con una Dama nobile e ricca della più cospicua nella Città di Vienna, giouane e bella, ed adorna di ottime qualità e piena di vaghi talenti non da lui mentata, da cui sperauo la mia maggior consolatione ed ajuto ma tutto per i suoi voleri diuino ricorsi indarno il Battello della mia Sorte che era

che era pieno di vergine, nè si distingueua d'che metallo fosse, al giorno d'oggi dà tanto battere, che hanno fatto costoro non solamente gli hanno leuato il vergine, mà lo hanno quasi vidotto ana sottile verga. ed anco vocinacatomi il Cottone.

Fate dunque a mio modo, state nel vostro stato fatte quello che potete, non ascoltate la Moglie ambitiosa, e bizzara, quale per sua compagna non hà riguardo à vocinare il manto meno ascoltate li figli, quali per appagare i loro vitij, in particolare quello del maladetto giuoco, daranno fondo ad ogni più pingue patrimonio, e mandarebbono per fino li loro Sembianti all'Ospitale: ma bensì vegliarui secondo la vera prudenza, le proprie forze, e secondo gli insegnamenti della Religione, che professiamo, quale commanda la sobrietà, e la parsimonia in tutte le nostre azioni. Finisco coll'augurarui di ma miglior sorte di non auer mai bisogno di alcuno, e infine di adattare la propria idea alle vostre forze altrimenti Voi sarete come Icaro che per volar stender il volo ardito, e salir nell'alto cadde al basso, e restò la dibrio dell'Onde. Vi restino anco impressi li due seguenti Versi cò quali termino tutto mio Documento.

Voli Voli troppo alti, e vagentini
Sogliono i precipitij esser vicini.

Documento alli Creditori.

Documento alli Creditori
IV.

Sarebbe imperfetta questa mia Operetta se dopo auer documentato i Padri e Figli e Debitori non n'adagghi il mio dire anco a voi o Creditori discreti, dandoui tutti quei documenti, che usar douete verso coloro, che auete soccorso, e che per conseguenza debitori ui sono. In questo Mondo l'Huomo non deue auer maggior piacere di quello di beneficar la sua specie sapendo che l'Huomo è fatto per l'altro Huomo. Homo homini datum est.

Voi cui la fortuna, anzi per dir meglio la Prouidenza di dio ha forniti di modi, onde poter prestar soccorso, e ajuto agli indigenti, siete nel caso di poter mettere in pratica questa generosa azione, e di esser il sollieuo e conforto de Bisognosi.

Ma guardatevi di esser sempre discreti di usar quei modi ciuili verso li vostri Debitori, che sono proprij, attenendoui per soddisfarui, ricuri per i loro modi, che possedono, e sono di un'animo nobile, e cristiano. usate quella tolleranza, e quella sofferenza, che desiderereste che a voi fosse praticata, se ui ritrouaste nella loro circostanza. Quod tibi non vis fieri, alteri ne feceris.

Massima

Massima verso quei Debitori di sangue nobile e ci-
uile, fregiati di onori personali cō i loro meriti aquista-
ti di buona uiuere, di esemplari costumi, e di buona, et
esatta incensurabile condotta, e persona di una puntua-
lità, che non ha pari, quali si mancano al loro dou-
ere nel soddisfarci con quella puntualità
ciò in loro non è difetto di cattiua uolontà, ma è
una non preueduta impotenza, ò di qualche ingra-
uiso sinistro accidente, quale si toglie in quel
punto la forza non toglie dalla mente de medesimi l'idea e la premura di soddisfare al sacro
lor douere, e tanto più quando si conoscete di un
cauallere sì delicato, che fanno à sè stessi ogni
dura violenza, e tiranneggiano la loro uita per aq-
uistarsi modi di pagare, e di comparire onorati, e uer
cristiani, e di uero cauallere cauallieresco.

Sin quì il mio dire è in genere, ed hō parlato
con tutta la sorte di Creditori. ora discendo al par-
ticolare, e conuerto il mio discorso uerso quella sor-
te maladetta di certi Creditori Longobardi, con cui
io per mia mala sorte hō acquisto che fare, e che
mi hanno fatto soffrire tale cosa, che dalla mia
mente, e dal mio cuore non partiranno giammai,
e che saranno compagne indiuisibili anco nel mio
sepolcro.

Uditori

Uditori e Leggitori carissimi di questo Documento, osservate, che mi fanno stordire se raccontar mi vogliono tutte le tirannie, le villannie, e l'inumanità di costoro usate verso di me, che distruggevami per soddisfarli. ... Ah Creditori indiscreti, e senza Religione chi mai vi insegnò il procedere! Chi vi insegnò la civiltà! Dove avete appresa la umanità! Che Religione portate in petto! chi vi pose alla luce! Che Patria avete! Che latte avete succhiato! Dove abitate! Si potrebbe trattar peggio con uno che viene trà gli Antipodi! di quello che Voi avete meco trattato! Ringrazio Iddio Signore, che mi donò la costanza di soffrire le vostre insolenze, e che mi diede la forza di liberarmi, coll'aversi quasi tutti soddisfatti. Il medesimo Signore è solo vostro ravvedimento vi faccia provare una eguale sorte, e così entrarete in voi stessi detestando la vostra iniqua barbara condotta.

Ma chi il crederebbe! appresso trà questa Razza di Creditori vi sono anco di quelli che oggi giorno ascendono al Sacro Altare e si chiamano Ministri del Santuario. Si non posso tacerlo.

Tu specialmente Ecclesiastico Figlio del gran Filippo, Tu che abiti in quella Casa frutto della pie-

tà de miei

tà de miei Maggiori. Ta, che per ogni dove in ogni incontri, e vedi le illustri massime del tuo gran Santo, Santo pieno di viscere di misericordia, e di amore verso de' Serafini, e di rispetto, e stima verso le Persone graduate. Qual cosa di peggio potrei io mai aspettarmi da te. (incivile, crudele) conserverò fra le cose più gelose a perpetua memoria de miei Doveri Christiani vergicati seguenti intimatimi (senza il douuto premio accenno che per ogni civiltà, e riguardo si compartisce a te come Religioso a me, al mio carattere, di stima molto dalla tua lontana si conuenirea, tanto più che poca fattica di quattro soli passi ti costaua, domiciliando io vicino alla tua Casa, che fù dono delli più miei Antennati:) per essere difettuoso della già decisa somma di lire 155. cioè di anata della annata dell'annuo tuo frutto, già già appena spirata. Come mai, e con qual fronte puoi tu ascendere sù quella Cattedra di verità e predicare all'accorsa ascoltante moltitudine la Sapienza, l'amore al Serafino, e la misericordia: Bella virtù tratta, che in qualche guisa ci rendono simili a Nostro Gesù Christo; Virtù necessarie in un Christiano,

mà virtù

mà vivrà più naccafaria in un Ecclesiastico, che viue fuori del Mondo, che dirige le Coscienze, e che predica agli altri; Sappi che la predica principale è quella dell'esempio, come fece il nostro diuin Maestro, quale prima fece, e poi insegnò. Prius facere, postea docere. Io fino ad ora con me ognarti diuertimenti, e per causa tua io proccai amari giorni, e le notti le passai non nel necessario riposo, mà bensì frà il tumulto di miei pensieri, ed agitazioni di cuore, e frà il pianto: Il Signore ti conceda pure il perdono delli miei trauagli, e patimenti, che tu mi sorti la cagione, e ti faccia ad correctionem emendare, e proccare il rimorso per il male, che facendi col trattarmi così crudelmente: Sappi per vltimo che l'Abito tuo di Filippino, che porti non ti farà figlio di un tanto Padre mà bensì la imitazione della virtù di un tanto Padre ti farà essere Figlio del gran Filippo.

Sopra un'altro mio Creditore, quale faceva il Direttore di Coscienza in un Sacro Ritiro di questa Città Longobarda in credito di ottimo Ecclesiastico di interessato, e di coscienza delicatissima, potrei fare le mie doglianze per essere stato da esso trattato con troppa austerità mostrandosi assai carnale, niente meno del garbato Filippino, ed auendo nel negare ciò che gli era douuto accompagnati di troppo i vessicati Atti forensi; mà già se

ne andò

nè andò all' Eternità, lasciato accendo tutto il resto à
suoi figli più per scontare quello dio i suoi diffetti se nè
và accesi ed allegar il Volgo d'Jacobbeo bene di lui a-
me anco lo meritacca perchè di fatto fuori di un pochi-
no d'interesse era un' inimitabile Religioso per tutti
altri resti Belli cavalieri, e giusto Lasce seguito.

Ritorno à Voi tutti miei molestissimi Longobardi
Creditori: che di Voi molto potrei dire, mà trattengo la mia
penna per brevità e poi in una parola poco più o
meno mi siete stati tutti nelle Villanie e Tirannie eg-
uali e Voi più di tutti Parenti miei cari e più stret-
ti Congiunti, mà do fine col dirvi. Spiacendo mi che
il Signore non voglia vendicarsi à Voi tutto quel male
che avete fatto à me. Io non lo desidero, poichè son
cristiano e già in virtù della legge che professo à
tutti io vi hò perdonato, e vorrei potervi fare ogni
bene, mà mi risuona alle orecchie le Parole di Se-
sù Cristo nostro Maestro registrate colà in S. Marco.
al Capo IV. Verso XXIV. Saggetele ponderatele, e
tremate. ——— In qua mensura mensi fueritis,
remetietur vobis, et adjicietur vobis.

Esaminate bene la vostra Coscienza, piangete la colpa
se vei ritrovate, e purgatela nell'acquarnive colle
opere più umani più divoti più civili e più mise-
ricordiosi con li vostri Debitori. Dio vi benedica.

Documento alli Parenti.

Mercoledì mattina 12. Luglio 1797. fù compita dà me Conte D. Co. Lasce

Documento alli Parenti
V.

All'ultimo Documento di questa mia fatica, avrò di dedicarlo a Voi e di dirvi qualche cosa per vostra istruzione... Ovvero che nelle mie afflizioni cagionate dalle domestiche discordie, nè miei bisogni più urgenti, non ritrovai nessuno del sangue, che mi avrebbe interessato nel lungo corso delli sette anni già compiti in Italia o altrove, onde soccorrermi ed ajutarmi... Ovvero Iddio, in mezzo a una turba di tanti Parenti illustri per sangue, potenti per autorità e per fortune, non vi è dà dire alcuno, che senta i forti vincoli del sangue, e che si muova à pietà verso di uno, che sè si ritrovò in bisogno non fù per sua colpa, mà per tradimento altrui: ed oh mio Dio! che orror à me fà il solo rinnovarmi! già orrore ancora nel raccontarlo: ed orror farebbe ad ogni uno che sente umanità, e quanta onestà! ah si taccia, e si trattenga la penna! ... Ovvero cari Congiunti nel tempo de giorni miei felici io vi hò sempre riconosciuti rispettati ed amati e riverenti da me continua prova di mia cordialità ed affetto. e Voi nella mia traversie appena vi siete di me ricordati e se siete ricordati non già mi riconoscesti per Parente, mà mi giudicaste un Straniero.
Credetemi, che il mio Cuore mi vede quasi simile in tutte le

sue circostanze

sue circostanze al paziente Giobbe quale dopo di aver perduto e le sostanze e i Figli fù posto sù di un letamajo, e dove credea trovar conforto dalla Moglie da Parenti e da Amici, da tutti questi trovò peggiori affanni e quelle pene che gli fecero sentir tutto il peso della sua disgrazia; perchè ritrovò in essi non solo l'abbandono, mà la derisione, mà gli insulti... Sterno Iddio e non è forse questo il mio caso! esaminate pure cari Parenti la vostra Coscienza, che già io ho esaminata la mia, mà sempre amare lacrime versando.

Rammentatevi, che in questo incontro Voi mancaste al dovere del sangue dovere che non ommettersi senza colpa, e senza violare i diritti della civile Società... Oltre di che mancaste alla Carità fraterna, la quale insegna à sollevare gli Afflitti, à soccorrere gli oppressi, e porgere assistenza à Bisognosi... Io non pretendo con ciò di esigere da Voi nè doni, nè molto meno caritatevole suffragio, mà bensì caro mi sarebbe stato un vostro consiglio, la vostra assistenza, ed anco una opportuna Quistanza di qualche piccola somma che già à quest'ora io avrei tutti soddisfatti, e mi avreste in tal guisa, e sollevato ed abbreviate le mie pene... Questo è ciò che io dovea sperar da Voi, mà Iddio per li suoi altissimi fini hà permesso diversamente, acciochè forse io patisca maggiormente,

e che

a che capisca l'instabilità delle cose umane, la vanità del Mondo, e che non si deue riporre speranza alcuna negli Uomini, mà bensì in Dio solo unico bene, vero bene, ed eterno bene... Mà io cari Parenti non posso terminar questo Documento senza mettervi sotto degli occhi le parole del grande Apostolo Paolo: leggetele con riflesso, ponderatele bene, e dopo ben lette, e ponderate, gettatevi ai piedi del Crocefisso, dimandategli perdono del vostro fallo, e procurate in avvenire di vivere la vostra vita con attendente affetto, e premura verso tutti, e massime verso quei Congiunti, che si trovano in bisogno de' vostri soccorsi.

Si quis autem suorum, et maxime domesticorum curam non habet, fidem negavit, et est infideli deterior.

S. Paolo. Lettera prima a Timoteo. Capo V. Ver.° 8.°

Vi benedica il Cielo, e vi renda più di me felici, e più fortunati, e Dio vi conceda la grazia di rendere il vostro cuore più sensibile alle altrui vicende, un animo più grande, e di un pensare più nobile, più disinteressato, e più cristiano. Vi auguro ogni possibile Prosperità, e Lunga Vita &c.

Giouedì sera 12. Luglio 1787. si dia de fine. † Comm.d Carlo M.a Co.a Pace

Ovazione Quotidiana

Orazione Quotidiana

Dolcissimo Signor Iesù Cristo vero Dio che fosti inuocato dall'Onnipotente Padre à distruggere i Peccati degli Uomini a redimere gli Afflitti, a sciogliere i Prigionieri, a riunire gli Erranti e à riconducere i Pellegrini nel proprio Lido, a consolar quelli che nel cor loro sono contriti ed à confortare gli Addolorati e Piangenti: Degnati Signor Iesù Cristo di liberar me tuo fedelissimo Seruo e Figlio Carlo Maria della Croce dalle afflizioni, e dalle disgrazie in cui sono immerso. e tu sommo Dio nella gracia stessa onda liberasti Abramo dalle mani de Caldei. il di lui Figliuolo Isacco dal Sacrificio. Giacobbe dalla destra di Esaù. Giuseppe dalla persecuzione paterna. Noè dal Diluuio col mezzo dell'Arca. Lot dalla Città disgraziata di Sodoma. e i tuoi fedeli Mosè ed Aron e tutto il Popolo di Israele dalla forza di Faraone ed il tuo David di quella di

Saule

Saula, e dal Gigante Golia, Sua-
ſana dalla falsa imputatione,
e vano Testimonio. Giudilla dall'
impunità di Oloferne, Daniela
dalle Fauci de Leoni: i tre fan-
ciulli, Anania, Misael, et Azaria,
dalla Fornace accesa di Babilo-
nia. Iona dal uentre della Ba-
lena; la figlia della Cananea
dell'-inuasione diabolica, Adam
mo dalla profonda Voragine del-
l'inferno; e Pietro e Paolo dalli
ceppi: Così ma tuo fedele, delet-
timo Signor mio Gesù Christo li-
beraui ti compiaccia da' Nemici miei
il Mondo Demonio, e la Carne,
e soccorermi, e proteggermi col
potente, e benedetto tuo ajuto.

Ti ringratio per i tuoi sourani be-
neficij, per la santa Resurretio-
ne tua, per la frequente con-
solatione de' tuoi Discepoli, per
la marauigliosa tua Ascentio-
ne, per la discesa dello Spirito
Santo, per il Diuino Giudicio, per tutte quante ineffabi-
me cose e audirecmi, ô Signore,
e per tutti i Benefitij da te dise-
minati al Mondo intero, ed à me
in particolare

in particolare, poiche dal nulla mi creasti, mi desti alla luce, mi ponesti nel grembo della Santa Madre Chiesa, armandomi contro le tentazioni del Demonio, e promettendomi la eterna vita.

Per queste cose ed altre tutte che occhio non vide, nè orecchio udì, nè penetrarono in cuor di Uomo, ti scongiuro liberarmi da tutti i pericoli dell'Anima, e del Corpo adesso, e sempre per atto di tua infinita misericordia, e somma pietà, e dopo il corso di questa vita dagnati condurmi sicuro alla, alla medesima Dio vero, Dio vivo, che regni, e che sovrai sempre qual sorte in tutti i secoli de secoli. Così sia.

Gloria Patri, et Filio et Spiritui sancto: Sicut erat in principio, et nunc, et semper et in sæcula sæculorum. Amen. Alleluja.

Sia Gloria a Dio Padre mio Creatore. Gloria a Dio Figliuolo mio Redentore. Gloria allo Spirito Santo mio Santificatore: Com'era nel principio, così sia al presente, e sempre e per tutta

e per tutta l'interminabile
Eternità. Così sia. Allegrezza.

PREFAZIONE.

Questa Operetta che fù da me composta per ritrovar qualche conforto e sollievo nè noti mi ai quaj desidero (come fù mia intenzione nel farla) che resti sempre frà le tenebre e che non esca alla luce; poichè per lo più mi misi à scriverla nelle ore più tetre senza alcuna preparatione, e senza porvi què vissafsi che neccessarj sono a chi si mette a comporre. Un altro vissafso poi mi stimola a tenerla sempre nello stato di vita privata, perchè a qualche Bigotto e mezzo sapiente potrebbe comparire un' Opera parto di un' odio indegno, quando in realtà altro non è che una semplice esportitione di tutto ciò che mi è occorso senza aver in vista veruna pensiera di offendere chi si sia, e molto meno di augurar male ad alcuno: Cosa contraria al mio naturale, ad indegna ad un Carattere nobile Cristiano, ad onesto, e che si vanta della vera Religione, che professo. e

Chi più

Chi più del Real Profeta nel suo Salmo CVIII.
disse male di coloro che l'aueano perseguitato: Pure la Composizione di un tal Salmo se fu criticata, fu criticata a torto, e da più valenti Espositori, e Padri fu sollenemente difesa, e però le Imprecazioni, che in quel Salmo si leggono, non intenda Dauidde di uendicarsi con queste de' suoi Nemici, ma bensì di predire ciò, che nascer douea a chi era l'oggetto per cui fu composto il detto Salmo. Io non pretendo nella presente mia Opera di fare ciò, che fece Dauidde, Dico bensì, che tutto ciò, che leggerete in questa, e specialmente nella sua prima Parte fu mia intenzione sola di porui sotto gli occhi ciò che mi accaduenne. Chi fu la causa delle mie disgrazie, e di quanto mi conuenne soffrire nel mio volontario, ma sempre dolouoso Esilio. Se però Voi troverete qualche espressione alquanto piccante, donate qualche cosa alla offesa Umanità, che non può non risentirsi, quando a torto si vede, o presta combattuta, ed accusata. E se dico il falso, chiamo in testimonio

timonio l'Ente Supremo, cui conosca e vede l'interno dell'Uomo, e sa ben Egli che nel mio cuore annidar non sa odio mortale. Questo mio cuore è noto ancora a chi fu l'origine, e la causa della mia disgrazia, e che al presente più non conosce nè la Persona offesa nè quel sacro dovere, a cui la Natura lo obbligò verso la stessa. Dunque Signor mio caro tu puoi vedere, che ora tu troverai qualche ammanzata espressione, tu stesso dirai: Qui parlò la lingua ma non il cuore.

1.

Questa Opera come si vede contiene tre Parti. Nella prima pensai colla unione di diversi Versetti presi dal Salterio di formare un Salmo, che concordasse appieno, e che esprimesse tutte le afflizioni, e la poca Umanità che ritrovai nella Città da me intitolata la Città sorgo Garda. A questo Salmo aggiunsi ancora una lamentazione, o sia Professia di Geremia formata col metro stesso. con pure le Antifone Exaci, e Oremus che in questa assistono. Procurai in quarta prima Parte di porre anco un Capitolo del Nemzil e il Salmo

Miserere

Misarere nella quale due cose manifestai à Dio, ed agli Uomini con tutta candidezza il mio cuore, e la passata mia vita, sperando con ciò di ottener dal Signore il sospirato perdono di tante mie colpe. Per tratto di gratitudine composi anco una Orazione che tu sai con sanigno legger potrai, e questa in lode di que pochi Amici Udinesi che mi mostrarono il loro affetto nella mia Disgrazia. Un Sonetto poi che comprende un cenno delle mie Colpe, e di tutto ciò che mancai, chiedendo la detta Prima Parte.

2.

Nella seconda Parte poi dell'Opera saddetta tentai di esprimere con un Salmo di S. Negretti con lo stesso motivo di spiegare il piacevole per la liberazione del mio Figlio, e di sciogliermi da' peggiori impacci, che mi tennero per più di un sarto sì ammirabilmente applicato. Anco in questo vi sono le sue Voci addattate a Omnes con l'aggiunta dell'Alleluja, gaudia non posta nella prima

Seconda Parte, perché iui staua amarezza, qui letitia. Ho voluto anche in questa Seconda Parte esprimere gli affetti del grato, e sensibile mio cuore verso li suddetti pochi Amici Vdinesi accendo à Dio la porta l'effetto con piccolo Salmetto di sette Versetti estratti come di sopra con la sua Praci ad Oremus, additando con ciò à tutti e le loro Beneficenze verso di me e la mia Riconoscenza verso di loro. Ho aduerte anco in questa il Salmo Exaudiat cum in hac. &c. che mi è sembrato opportuno per conseguire l'idea. Chiuri questa Seconda Parte col Salmo Laudate Dominum omnes gentes &c. dà me Sauasorato con tutto il possibile brio, sembrandomi molto opportuno il sud.o Salmo, in cui inuoco ogni Coro di Persone à ringratiarmeco Idio del fauore concessomi per la liberazione di questo mio Stilo.

3.

La Terza Parte è simile alla Seconda, iui tutto staua letitia, fingendo di sau ritorno glorioso nella

nella dilatta mia Patria da me tanto sospirato
a Granato; anco per il piacere di riuedere il
mio Sangue, e la non poca Turba di Amici,
à quali conseruai sempre lontano grata me-
moria. Nel Salmo di 63. Versetti con lo stesso
metro di quinta ottima Santa mi è sem-
brato conuenire di addittare questo il fine del
medesimo qualche Versetto in lode di Cesa-
re mio Souuano, Sicurezza secondo à cui
è congionto, e con questo cuore felicitai li
giorni suoi, inuocando sopra di esso dal
Cielo le maggiori Prosperità. Anco in questo
si sono le sue Preci addattate, ed ornate,
con l'Allegoria.

Vedesi opportuno di inserire il Salmo Domine
audi me et nihil mihi deerit. &c. La vocazione
con la possibile energia, ad esperimentare in
questo Salmo mostrai la gratitudine dell'
anima mia per i Benefitij, che riceueri dà
Iddio Signore, e la cattiua mia corrispon-
denza al suo Indi à guisa del buon Vecchio
Simeone, quale doppo di auer auuto nelle
sua Braccia

sua Ovaccia il Divin Sangue sotto trasportato dà un santo Entusiasmo uscitò il Nunc dimittis servum tuum Domine &c. Così io figurandomi di entrare nella mia diletta Patria, dove sempre mi fù, benche non nato, preso ancor ad impuntito dal sud.° Profetta la sua Orazione detta salmo, quale fù dà me tradotta, e parafrasata come il Miserere nella prima Parte, ed il Salutes nella seconda.

Manifestai più col cuore che con la lingua à Dio Signore tutte le mie colpe e le sue grazie, le mie ingratitudini, e li suoi doni con una Confessione sincera, eloquente e vivace: Non mancai di comporre anco una Orazione alla Beata Vergine mia singolar Avvocata, implorando il suo ajuto: Così scrive una Preghiera all'Angelo mio Custode. Indi feci una Benedizione, in cui invocai dal Cielo, e sopra di me, e de Figli, Parenti Amici, e Creditori le maggiori celesti Benedizioni, Principiando la sud.a dal Salvum fac Populum

Populum tuum Domine. &c.

Cari Lettori eccoui esposto fedelmente tutto l'ordine di questa mia curiosa Opereta quale à molti sembrerà parto d'una idea stravagante, quando in verità altro non è, che una viva immagine di quanto mi è accaduto: il motivo che mi mosse à comporla (che niuno di voi lo abbia) perchè forse tanta costanza di fedelmente si trova in Letto umano. Se mai è caso fortuitamente alle mani vi giungesse quest'Opera, vi prego di compatire tutti quei difetti, che in essa voi trovarete, avendo io, stretto di questa acuta sola mira di impiegare il tempo vero troppo critico per me e di porre in pratica senza studio, e senza arte tutta la mia Vita, e quella Vicende, che l'hanno accompagnata; Donarete anco come già dissi, à qualche esagerazione troppo piccante in essa

contenuta

contenuta: Mà dio buono! in questo santo
richiamate tutti voi stessi in voi stessi ed in-
vestitevi della mia dolorosa circostanza,
e se potete condannatemi allora che io mi
assolvo, e vi perdono. Un Uomo nato frà gli
Cori, e frà gli Agi della Vita, tutto intento
ai vantaggi della Famiglia, vissuto sino alla
età d'anni 55. con tutte le sue comodità
stimato, ed amato dalla mia Patria, corteg-
giato da tutti, benefico verso la mia Sposa
e con l'opra, e con il consiglio: Vedovi ingan-
nato dal sangue, perseguitato da Credi-
tori indiscreti per debiti non miei mà solo
assicurati da me, escluso dalla Patria, ab-
bandonato dagli Amici, spogliato di ogni
cosa mendando una vita più da Anacore-
ta penitente, che da Cavalier conversan-
te: tutto avendo perduto fuorchè l'onore
da tutto ciò giudicate se degno sono e di
compassione.

compofiona, e di conforto. e sé con penna
troppo forte hó qualché volta accaduto
merito compatimento e non riprensione.
fossero dunque egli dicate. e nel tempo
medesimo non vi dimenticate di me, e il
Ciel vi renda più felici del Commendator
Carlo Maria della Lacca. ~ ~ ~ ~ ~ ~

Indice.

Di quanto si contiene in questa
Opera data divisa in tre Parti
Composta, e Scritta
Da me
Carlo Maria Conte della Pace
Cavaliere, e Commendatore
Dell'Ordine di Santo Stefano Paß. Mar.
Camar. della Chiave d'Oro di S. M. Imperiale
Ciriarcha Secondo.

Indice

Di quanto si contiene in questo libro. Auanti la diuisione delle sue tre Parti, che lo compongono.

1 Dedicatoria della presente mia Opereta à Monsignor Mo. Pietro Pellegrini Canonico di Salerno, e Canonico nella Chiesa Metropolitana della Città di Udine. - - - - - - - - - - 9

2 Lettera alli pochi miei Veri Amici - - - - - 17

3 Auuiso al Cariss.o Lettore - - - - - - - 19

4 Documento à Penitori - - - - - - - - - 20

5 Documento à Figli - - - - - - - - - - 22

6 Documento alli Debitori - - - - - - - - 25

7 Documento alli Creditori - - - - - - - - 28

8 Documento alli Parenti - - - - - - - - 34

9 Oratione Quotidiana - - - - - - - - - - 37

10.

11.

12.

13 Prefatione, nella quale si dà l'Idea dell'Opera, cioè cosa contiene, e sua diuisione 49

Indice
Delle Cose componenti la Prima Parte di questa mia Opereta

1. Salmo Parafrasato composto dà m.to Versetti de Salmi Davidici annalogo alle dolorose Circostanze critiche dell'Autore di 78. Versetti con le sue Lucubrazioni nella sua Dimora Udine @ 71.

2. Orazione e Lamentazione dell'Autore presa à tratti dalle Orazioni e Lamentazioni di Geremia Profeta e spiegata secondo le stesse Circostanze dall'Autore con le sue Lucubrazioni @ 125.

3. Orazione presa dal Libro dell'Imitazione di Cristo di Tommaso à Kempis, adattata alle stesse Circostanze critiche con la spiegazione dell'Autore sulla accennata tradotta dal Latino Cap. III. V. 19. Kempis @ 141.

4. Il Penitente Salmo Miserere del Real Profeta dall'Autore Parafrasato, in cui lo stesso manifesta le sue Colpe à Dio Signore chiedendogli col Cuor contritto umil perdono. Salmo @ 153.

5. Orazione à favore di quei pochi Amici Udinesi che furono di qualche Conforto al lungo Esilio di Anni M. G. che sebbene Volontario fu molto affannoso all'Infelice, e sfortunato Autore - - - - - - - - - @ 185.

6 Atto di Umiltà, e di Contrizione dello stesso Autore Commendator Carlo Maria della Pace tenuto in un Sonetto - - - - - - - - @ 197.

Indice
Delle Cose componenti la Seconda Parte di questa mia Operetta.

1. Salmo Parafrasato, composto da molti Versetti de Salmi Davidici Analogo alla Sentenza dell'Autore del suo Figlio di Udine di Anni M. G. di XV. Versetti, con le sue Arie a Ovvero — — — — — — — — — — @ 203.

2. Salmo Parafrasato, Composto da molti Versetti de Salmi Davidici nella stessa guisa delli altri due Salmi, che sono nella Prima Parte @ LXXI. e nella Seconda @ CCIII. in lode delli Luoghi Amici Udinesi, con le sue Arie, e Ovvero di Versetti VII. — — — — — — — — — @ 219.

3. Salmo. Lætatus sum in his quæ dicta sunt mihi: in Domum Domini ibimus. — Tradotto dall'Autore secondo la sua Circostanza. Salmo CXXI. — @ 251.

4. Salmo. Laudate Dominum omnes Gentes. Laudate eum omnes Populi. — Tradotto dall'Autore, adattato in qualche Parte alla sua Circostanza dal Commendator Carlo Maria della Torre @ 251. Salmo. CXVI. — — — — — — — — — @ 251.

Indice
Delle Cose Componenti la Terza Parte
Di questa mia Opereta

1. Salmo Paraphrasato, composto da molti Versetti de Salmi Davidici Analogo all'Antecedente in Lo. vizia del Commendator Carlo Maria della Pace liberato dal reo Giulio di Anni M. G. che per altro fu adontario in Udine con le sue Preci e Orationi di Versetti LXIII. — — — — @ 261.

2. Salmo. Dominar vagit me et nihil mihi deerit, in loco Pascuæ ibi me collocavit. Tradotto dall'Autore à guisa di un'Anima che dimostra le Grazie ricevute da Dio Signore e la mala Corrispondenza alle medesime. Salmo XXII. — — @ 291.

3. Cantico del S. Vecchio Simeone. Vedi S. Lucca Capo 2. Tradotto dall'Autore à norma delle sue Circostanze — — — — — — — — @ 335.

4. Confessione delle Colpe di me Carlo Maria della Pace e Manifestazione delle Grazie e Benefizij divini à me ingrattiti dalla Misericordia di Dio Signore e mia Contrizione delle suddette — — @ 341.

5. Orazione alla Beata Vergine alusiva alli suoi tre Attributi ai versi nella sua Litania — Salus Infirmorum. Refugium Peccatorum — Consolatrix Afflictorum, Con la Spiegazione della Salve Regina. — — — — — @ 371.

6. Preghiera all'Angelo mio Custode, con l'Angelo Dei Tradotto in Italiano. — — — — — — — @ 381.

7. Benedizione invocata dal Commendator Carlo Maria della Pace Autore di questa Opera sopra di Gio. della sua Sig.ª Nuora, sua Figlio Santa, di suo Fratello, e Sorella, de' suoi Parenti, Amici, e Nemici, ed anco sopra tutti li suoi Creditori, che la furono all'accesso non solo molesti, ma inumani, e crudeli — Salvum fac populum tuum Domine: et benedic hæreditati tuæ. — Inno de Santi Ambrogio, ed Agostino. — — — — — @ 387.

Appendica

Indice

Delle cose Componanti la Parte Quarta
Di questa mia Operetta.

1.

2.

3. Lamentazione di Dio Signore contro di me Carlo Maria della Vaca per aver mancato alle solenni Protesta giurata nella mia Confessione che stà registrata @ 347. di non offenderla più sua Divina Maestà. — — — — — — @ 411.

4. Voce del Peccatore che risponde al suo Dio — @ 437.

5. Titolo della seguente mia Operetta che spiega il motivo della mia Andata à Sorrija — @ 443.

6 Invocazione dell'Ajuto Divino per la mia Andata in Sorrija li 12. Settembre 1787. Chiamato dalla Nuora e dal Figlio Bernardino suo Mastro per sistemare tutta la cosa della Famiglia — @ 445.

7 Preghiera alla Vergine sopra l'Argomento medesimo. . . . . Mostra te esse matrem. Questo è il Tema, sive l'Argomento. — — — — — @ 451.

Sic transit Gloria Mundi

La Gloria di qua già fugon quanto.

Salmo Parafrasato

Composto dà molti Versetti dè Salmi Dauidici
Annalogo alle dolorose Circostanze critiche
Del Commendator Carlo Maria Della Pace
Di LXXVIII. Versati, con le sue Preci
E Oramus, nella Dimora fatta in Vdine.

PARTE PRIMA.

1 Defactum verum temporalium magnum habui multas querimonias de mafrequenter audiui: confusiones et omprobria ... sustinui: pro beneficiis ingratitudinem recepi. Dell Thomas à Kempis. Lib. III. Cap. 18. Num. 1.

2 Eripe me de luco + & permaneam —
Thomas à Kempis.

+ ut non infingar
Defactus vbsquejas
que &c.
Lib. III. Cap. 20. N. 2.

3 Expecta modicum + diuinum promissum — omnium bonorum.
Thomas à Kempis.

+ anima mea expecta et habebis abundantiam
Lib. III. Cap. 16. N. 1.

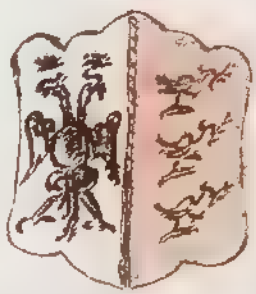

℣. Deus in adjutorium meum intende.

℟. Domine ad adjuvandum me festina.

℣. Pietoso Iddio in mezzo della mia più profonda tristezza, e tutto angustiato per vedermi abbandonato da ogni Ceto di Persona in questa Città Longobarda oso invocare il divin tuo santo ajuto quell'ajuto che rende forte il debole, e che fai trionfare chi solo confida nel tuo potente braccio. Sì che dunque à cori.

℟. Presto presto ò mio Dio vieni in mio ajuto, soccorrimi t'à nà priego per pietà nè più tardava à difendermi à liberarmi dà questa Gente Longobarda, e ridonami il tanto sospirato soggiorno nella mia amata Venezia, dove godrò più pace, e sarò fra li miei Amici, e Congiunti.

Saui tibi Domine

Tu autibi Domine Rex
eterna gloria.

Tu ò mio Dio che sei il Rè
de Regi, che gouerni questa
bassa Terra e che sei del-
la gloria l'alto Signore
ricaui dà quest'amil ser-
uo tuo posto in affli'one,
tutta quella lode che dar-
ti può una ail tua Crea-
tura.

Tu autibi Domine Rex
eterna gloria.

Signore un picciol Verme
di questa bassa Terra aqua
se labbra scioglie la lin-
gua, onde dar lode à te, che
sei fonte inesausto di mi-
sericordia, Rè della gloria
eterna, e Padre pietoso.

Antiphona

Antifona

Antiphona.

Tradidit me quem diligebam. Omnes Amici mei derelinquerunt me, et prevaluerunt insidiantes mihi.

Inter iniquos projecerunt me et non pepercerunt animæ meæ.

Antifona

Quel figlio cui io amaua, e che tanto beneficai, ebbe il cuore di tradir me suo Padre affettuoso.

Tutti li miei Amici Congiunti mi hanno abbandonato, e quelli che mi hanno fatto barbara insidia mi hanno vinto coll'inaudito tradimento.

Fra la Gente spoglia di umanità, e di ogni pietà dura, mi hanno posto le gravi mie disauventure disauventure cagionatemi dalla durezza del figlio quale unito ad altri non hanno perdonato ad un Padre, che donò tutto se stesso.

Domine ab

Tu dunque

Domine ab insurgentibus in me libera me quia occupauerunt animam meam.

Tu dunque ò Signore da costoro ocue di presente mi trouo, e che di continuo insorgono per vapirmi quell'onore che tanto spetto, liberami una uolta perche costoro per ogni lato hanno assediata l'anima mia.

Psalmus XXI. V. 2.

1 Deus Deus meus respice in me: quare me dereliquisti?

Psal. LIV. V. 8.

2 Ecce elongavi fugiens: et mansi in solitudine.

Isaia. Cap. XXXVIII. V. 17.

3 Ecce in pace amaritudo mea amarissima.

Psal. XXI. Ver. 8.

4 Omnes videntes me, deriserunt me: locuti sunt labiis, et moverunt caput.

Psal. XXI. Ver. 13.

5 Circumdederunt me Vituli multi: Tauri pingues obsederunt me.

Salmo XXI. Verso 2.

1 Dio Dio mio volgiti una volta a me, perchè mi hai tu abbandonato?

Salmo LIV. Ver. 8.

2 Se mi fosser date l'ali di Colomba oh quanto volontieri mi leggerei lungi da' miei Nemici ed Amici infedeli e dalli barbari Congiunti, e cercavei di buona voglia la solitudine e l'Eremo.

Isaia. Capo XXXVIII. V. 17.

3 Qui io credea di ritrovar la pace ed incontrar Gente di cuore, ma nò che ritrovai più amara tristezza.

Salmo XXI. Ver. 8.

4 Tutti questi miei molesti Creditori di alcuna fede quando mi vedevano, servo ad ogni favola, e di giuoco, e van barbottando con la loro maligna labbra, e dimenando il capo quasi per scherno, e scorno.

Salmo XXI. Ver. 13.

5 Mi han circondato tutti in un giorno, quanto gran stuolo di cornuti Giovenchi, e da grossi Tauri in quel giorno stesso che fù Mercoledì mattina li Maggio 1785. fui vilanamente senza profitto assalito, oppresso.

Psal. XXI. Ver. 17

6 Circumdederunt me Canes multi: concilium malignantium obsedit me.

Salmo. XXI. Verso. 17.

6 Una ffolta di Cani indiretti mi è mossa me d'intorno una Turba de Persecutori maligni in quel giorno stesso (ahi giorno!) mi aveva indirettamente affadiato, ed innamanamente oppresso.

Psal. XXIV. Ver. 17.

7 Tribulationes cordis mei multiplicatæ sunt: de necessitatibus meis erue me.

Salmo. XXIV. Vers. 17.

7 Le tribulazioni, affanni, ed angustie del mio cuore quanto sono omai moltiplicate: Tu ô Signore liberami da tante miserie, affanni, ed insidie inaudite ne mentate.

Psal. XVII. Ver. 49.

8 Ab insurgentibus in me exaltabis me: a viro iniquo eripies me.

Salmo. XVII. Ver. 49.

8 Spero o mio Dio, che [illegible] vedendo la mia sofferenza, nè provati quei mi innalzerai sopra coloro, che si levano contro di me, vittima innocente per due ingrati sacrificata, e che mi trovai dalle mani dell'Uomo iniquo, e senza cuore, quale contro giustizia, e contro l'umanità toglier mi voleva la cosa più cara che abbia al mondo. (La mia Biblioteca di in 000 a più Volumi

Psal. CXLI. Ver. 5.

9 Considerabam ad dexteram et videbam: et non erat qui cognosceret me.

Psal. XXX. Ver. 12.

10 Quia videbant me, foras fugerunt a me.

Salmo. CXLI. Verso 5.

9 In questa Cuba lor barda me nasta
ua sempre afflitto pennoso e per-
fino piangente, mirando a destra
(dir voglio) li molesti innumani
perchè senza ragione di mia im-
mancabil fede dissipenti Predatori
che d'ogni intorno mi circondaua-
no: in tali emergente facea do-
lente ricorso al Figlio e Nuora
porgea preci a sordi Parenti ric-
correua alli Amici di misero cuo-
re, e per mia fatal disgratia in
alcun tempo ed ora non trouai
chi in allora mi conoscesse pur
che per essi fui fedi e prai, ed
a fronte di tutto ciò con ogn'ani-
mo aurò vita lo stesso saud.

Salmo. XXX. Ver. 12.

10 Quelli che per le vie mi incontrau-
ano, per non sentire o miei lam-
enti o pure la richiesta di qualc-
che suffragio fuggiuan lungi da
me

Psal. XXX. Ver. ii.

ii Quoniam defecit in dolore vita mea: et anni mei in gemitibus.

Psal. VI. Ver. 4.

12 Anima mea turbata est valde: sed tu Domine usquequo...

Psal. LXVIII. Ver. ii.

13 Et operui in jejunio animam meam: et factum est in opprobrium mihi.

Salmo XXX. Verso ii.

ii Ah mio Dio nel dolore ed in tante angoscie si và anichilando la vita mia. e nè gemiti e nè pianti và consumando miseramente gli anni miei allorchè mi credea godere in pace ed in una dolce vecchiaja domestica armonia.

Salmo VI. Ver. 4.

12 Ah si l'anima mia è piena d'angustie ed oltre modo turbata: ma tu o Signore sino a quando.....

Salmo. LXVIII. Ver. ii.

13 Per pagar li debiti fatti miei benchè non miei, ma dell'ingrato sangue addossati, amiliaj col digiuno l'anima stessa (ah mio Dio il sai a che cieca mirava mi rendessi) e presso costoro un'atto sì grande sì pio sì generoso che non hà nè avrà mai esempio, si è per me convertito in sprezzo in opprobrio. Deve figli miei ancor vi amo.

14 ——Salmo LXVIII. Ver. 12.

Psal. LXVIII. Ver. 12

14 Et posui vestimentum meum cilicium: et factus sum illis in Parabolam.

Psal. LXVIII. Ver. 20.

15 Tu scis improperium meum et confusionem meam, et verecundiam meam.

Salmo. LXVIII. Ver. 12.

14 E per mia veste quasi quasi direi presi il cilitio. cioè, quasi mi vestii di un saco, e di rustico, e parco cibo mi cibai, e pare questa maniera, e di vivere, e di vestire presso il mio sangue tanto da me beneficato non potè cambiarle cuore, da fiero leone, e ingrata Tigre, in tenero, e mansueto Agnello, ed innocente Colomba, e presso questi in quali, e presso tutti li barbari Crudeltà non ebbe che la derisione, e gli scherni.

Salmo. LXVIII. Ver. 20:

15 Mio Signore à te dan pur notitia no gli obbrobrij, gli insulti li spregi, e la ingratitudini che io sopra la mia confusione, e la mia ignominia ti mucca a pietà o mio Caro Dio è mio buon Padre, ò gran Dio della misericordia.

Psal. LXVIII. Ver. 21.

16 In conspectu tuo sunt omnes qui tribulant me; improperium exspectavit cor meum, et miseriam.

Salmo LXVIII. Ver. 21.

16 Sotto degli occhi tuoi sono tutti coloro che indiavolatamente mi tormentano e da tiranno non mi cavano; già già il mio cuore che non sa tradirmi si aspettò obbrio e miseria.

Psal. LXVIII. Ver. 21.

17 Et sustinui qui simul contristaretur, et non fuit: et qui consolaretur, et non inveni.

Salmo. LXVIII. Ver. 21.

17 E aspettai chi entrasse a parte di mia tristezza come è giustizia, a ragione, e filial dovere esigeva, e non vi fu; chi mi porgesse conforto, chi mi arrecasse soccorso dovendomi per legge divina, ed umana. (Barbaro) mai ... nol trovai.

Psal. LVII. Ver. 5.

18 Furor illis secundum similitudinem serpentis: sicut aspidis surdæ et obturantis aures suas.

Salmo LVII. Ver. 5.

18 L'inumanità, il furore, il poco cuore di costoro paragonare si può a quello di un Serpente, simile à quello di un Aspide sorda che per non udire gli altrui lamenti, sorda si rende chiudendosi l'orecchio.

19 ——Salmo LXXII. Ver. 14.

Psal. LXXII. Ver. 14

19 Et fui flagellatus tota die .... Psal. CI. Ver. 5. Percussus sum ut fœnum, et aruit cor meum.

Psal. LXXXVII. Ver. 19.

20 Elongasti à me amicum et proximum. Psal. XXI. Ver. 12. Tribulatio proxima est, quoniam non est qui adjuvet.

Salmo. LXXII. Ver. 14.

19 E fui tutto dì flagellato .... Salmo. CI. Verso. 5. Sono appassito come erba, e il mio cuore aggrauato da tanti affanni e guai aggiuntati per troppo amore accusto alle due ingrati, si è inaridito e non trouo più pace.

Salmo. LXXXVII. Ver. 19.

20 Mentre io godea de' Beni, e doppi, che tu ò buon Dio prouuidamente mi donasti, sempre accanto al mio fianco gran caterua di Amici ✠ Sopraggiuntemi le disgrazie, mi uidi abbandonato è dagli Amici, e da Congiunti e quel che più mi addolora dall'ingrato Figlio, dalla Nuora che mai vede conosceva il mio cuore, e quanto bene le feci. E perchè questo? Quelli forsi per non uedere le mia miserie, non udiva i miei lamenti, questi per non trouar motiuo ò di raccorarmi ò di non offermi grati, essendo loro relatori di mie sciagure.

Salmi. Ver. 12.

21 —— Salmo. XXX. Ver. 12.

Psal. XXX. Ver. 11.

21 Infirmata est in paupertate virtus mea: et ossa mea conturbata sunt.

Psal. XXXIV. Ver. 17.

22 Domine quando respicies? restitue animam meam a malignitate eorum a leonibus unicam meam.

Psal. XXXIV. Ver. 19.

23 Non super gaudeant mihi qui adversantur mihi inique qui oderunt me gratis, et annuunt oculis.

Salmo. XXX. Ver. 11.

21 Ne miei lunghi gemori e pianti essanni già si è infiachita nella povertà e nella miseria la mia natural fortezza e tutta l'ossa mie sono in tremolto.

Salmo. XXXIV. Ver. 17.

22 Signore e Dio dell'alma mia a tante mie quotidiane disgrazie e spregi, quando porrai tu mente Ladva mia amorevole? deh sottraggi una volta l'anima mia dalla malignità ed innamanità di costoro, dai leoni unica mia ...

Salmo. XXXIV. Ver. 19.

23 Tu fa ancora che non abbiano da goder del mio male coloro che soffrendo i forti vincoli della natura e del sangue ingiustamente mi sono accaniti. Quelli che mi odiano senza cagione e ammiccan cogli occhi.

Psal. XXXIV. Ver. 26.

24 Erubescant et revereantur simul qui gratulantur malis meis.

Psal. XXXIV. Ver. 26.

25 Induantur confusione et reverentia qui magna loquuntur super me.

Psal. XLIII. Ver. 14.

26 Posuisti nos opprobrium vicinis nostris, subsannationem et derisum his qui sunt in circuitu nostro.

Salmo. XXXIV. Ver. 26.

24 Siano tutti insieme confusi e svergognati coloro, che si vallegrano e se ne essano de mei micci e non mi gorgano adosso.

Salmo. XXXIV. Ver. 26.

25 Questi superbi ed indivoti Cittadini di questo Città Lombarda siano vestiti di confusione e disonore per averme superbamente con lingua maldica sparlato contro di me innocente, sicta una cosa conuenti voi due ingrati cambiata cuore e riconoscete il vostro Sodore e Benefatore.

Salmo. XLIII. Ver. 14.

26 In mezzo all'ingratitudine del Figlio e poco amore della Nuora, alla derisione de Nemici, alla non curanza de Congiunti sempre da me veneratti alla poca amorevolezza delli Amici da me beneficati per maggiormente unirsi mi, tu o mio buon dio mi hai reso oggetto di obbrobrio a miei malevoli favola e scherno alle Genti vicine ignare del mio cuore.

Psal. XLIII. Ver. 20.

27 Quoniam umiliasti nos in loco afflictionis, et cooperuit nos umbra mortis.

Psal. XXVI. Ver. 10.

28 Pater meus, et Mater mea dereliquerunt me: ....
Psal. XXIV. Ver. 19. Et odio iniquo oderunt me.

Salmo. XLIII. Ver. 20.

27 Mi furon tali insulti si inaudite ingratitudini più sensibili per esser nata in luogo per me di afflizione, e di tristezza che posso dire che ancor mi sembrava questa lunga dimora un'imagine, ad ombra di morte.

Salmo. XXVI. Ver. 10.

28 Le mie disgrazie già abbiano la loro origine sin da mio Padre perduto in Soria nell'anno 1750. li 18. Agosto nell'età mia d'anni 7. Mesi 11. Giorni 10. nato essendo in questa Città [illegible]go li 30. Aprile la notte delli 7. Settembre 1744. a mia Madre mancata li 3. Maggio 1763. in questa sconsolata Città; quali a dire il vero altro di me poca cura, pare a questa finchè visse portai ogni dovuto filiale rispetto, e la portai ogni servigio al primo nella potestà pare, perchè la mia età nol permise.
Salmo. XXIV. Ver. 19. Singolarmente mi hanno travagliato, e gravi gravi mi hanno non odiato, ma accusato poche ragioni.

29. —— Salmo XXIV. Ver. 22.

Psal. XXIV. Ver. 22.

29 Libera Deus Israel ex omnibus tribulationibus suis.

Salmo XXIV. Ver. 22.

29 Grande Iddio libera il tuo Servo il tuo Figlio il povero Carlo Maria Sicarappa Pace dalle sue angustie ed afflizioni del cuore, dalla perversa ingrata scorta Città, dalla malvagia tirannica de miei indiscreti di mia fede Creditori diffidenti, ed amici il cuore del benificato Figlio Bernardino mio Primogenito, e della Nuova che spiramo ancora, e stimo, acciochè entrino una volta in se stessi, e riconoscano il gran dovere avuto di un benefico Padre, e di un amorevole, e generoso Succero, che sacrificò volontariamente se stesso per mantenerli, e vendergli comodi.

Psal. IX. Ver. 14.

30 Miserere mei Domine: vide humilitatem meam de inimicis meis.

Salmo. IX. Ver. 14.

30 Dunque ò Signore abbi di me pietà, miva la mia umiliazione a tuoi voleri, oppure al tumbo del Figlio ingrato, e cambia le cuore, e dà miei Nemici perdono, e dalli Creditori tregua, e tempo.

Psal. XVI. Ver. 8.

31 Sub umbra alarum tuarum protege me: Ver. 9. a facie impiorum qui me afflixerunt.

Salmo. XVI. Ver. 8.

31 Cuoprimi mio caro Dio all'ombra delle ali tue, e dalla faccia de miei Creditori, perdona il mio fogo, empi, e molesti, che sino a questo punto in ogni tempo, ed ora mi hanno afflitto ed aviluppata un'fraudita, ed incredibile molestia, con Atti pubblici, affronti, e scorni non à me competenti, meno ancome vitati.

Psal. LXX. Ver. 13.

32 Confundantur, et deficiant detrahentes animæ meæ: operiantur confusione, et pudore qui quærunt mala mihi.

Salmo. LXX. Ver. 13.

32 Siano confusi, e vengan meno tutti coloro di questa Città Longobarda, che aggiongono calunnia all'alma mia: siano coperti di confusione, e di vergogna insieme tutti coloro Cheno pochi furono, e sono che cercarono di farmi danno, ed amare, e godono del mio male.

33. ——Salmo. XXXIV. Ver. 15.

Psal. XXXIV. Ver. 15.

33 Aduersum me lætati sunt, et conuenerunt: congregati sunt super me flagella, et ignoraui.

Psal. XXXIV. Ver. 14.

34 Quasi proximum, et quasi fratrem nostrum, sic complacebam: quasi lugens, et contristatus sic humiliabar.

Salmo. XXXIV. Ver. 15.

33 I Figli, e queiti malnati Cittadini erano lieti vedendo me in afflizione ed in ritirezze, cercando ritrarmi à cadere anco il verso di mia sostanze à primi di carpirmi per poche, si ragunarono le poche mie Saggellerie: furon meco insieme flagelli contro di me inerme, e sul principio io non li conoscena.

Salmo. XXXIV. Ver. 14.

34 Verso poi li due miei Stontitia; Domenico Bidinorco che mai si lasciava vedere, temendo da me la fossa fatta ricerca di semplice Saga antecipata mi fuggica, incontrandomi. Domenico Forsini reo Socorro (altro che più della Stonto mi rauui come Agente per 8. anni. Vomo ingrato, timido, diffidente, e senza cuore, nella mia maggiori urgenze, e necessità, quasi parente, e quasi fratello, lo baciai, li strinsi, lo trattai con amore, onde ritraeva un solo momentaneo antecipato

soccorso delle Saghe Mentali
senza però suo danno e per
ottenerlo mi umilio, piango, e
sò raggirar con amolo pevù co-
me cane che è in dovelo in affan-
no in tristezza, ed in estremo pe-
riglio.

Psal. LXXXVIII. V. 39.

35 Tu vero reputasti et despexisti: distulisti Christum tuum.

Salmo LXXXVIII. Ver. 39.

35 Tu ingrato a tanti miei Benefizij versati a larga mano sopra di te per il corso di otto anni, come mio Fattore delle Fortune mie in quanto spirituale stato Veterato e delicatissimo Governo: Tu dissi in cuor di sì poco momento di credere, e dirò anco data, facesti il sordo per non ascoltarmi; in vertà stimasti la scusa per non soccorrermi; tu infine hai disprezzato e posto in non cale e allontanato da te con inaudita barbarie me tuo Padrone amoroso, tuo amico e Benefattore.

36. —— Salmo. XXX. Ver. 12.

Psal. XXX. Ver. 12.

36 Super omnes inimicos meos factus sum opprobrium et vicinis meis valde: et timor notis meis.

Salmo. XXX. Ver. 12.

36 Presso tutti li miei Nemici, ed Aduersarij sono diuenuto in questa Città longobarda argomento di obbrobrio e massima pè miei Congiunti. e ciò che più è da stupirsi e che mi tocca il cuore, son diuenuto argomento di timore pè miei Familiari e Figli ancora.

Psal. XXX. Ver. 13.

37 Obliuioni datus sum tamquam mortuus a corde. Factus sum tamquam vas perditum.

Salmo. XXX. Ver. 13.

37 Mio Figlio Bernardino sempre più ingrato à benefici miei si è dimenticato di me nel cuor suo come di un morto. Sposo di lui (ed è pur vero) più stimato pel vaso rotto. Sua Moglie sempre sorda alle mie fauelde voci; pure ambedui ancora amo.

Psal. XXX. Ver. 14.

38 Quoniam audivi vituperationem multorum commorantium in circuitu.

Salmo. XXX. Ver. 14.

38 Perochè io udiua e mi son fatti noti i rimproueri di molti che per sua, e lor cagione diceuan male di me meno poi mi compatiuano: di molti disfi che mi stauano intorno.

Psal. XLIII. Ver. 22.

39 Quoniam propter te mortificamur tota die: æstimati sumus sicut oves occisionis.

Psal. XLIII. Ver. 24.

40 Quare faciem tuam avertis oblivisceris inopiæ nostræ et tribulationis nostræ?

Salmo XLIII. Ver. 22.

39 Ma sappi o Figlio che per tua sola cagione e quali quali perdetti il credito l'onore la vita e fui tutto giorno messo a morte e per mio maggior accrescimento fui stimato qual pecora da macello. ed il rifiuto di ognuno che m'aveva in più pregiato nè giorni miei più lieti.

Salmo XLIII. Ver. 24.

40 Per qual ragione (contro i dritti sacri di un Figlio verso il Padre) te facevi il sordo alla mia inchiesta ed alle dimostrazioni delle mie pericolose circostanze. e delli miei quotidiani patimenti e scarsa e mistica mensa per altri ate empiette. ed ascondermi la faccia tua nè mai ti lasciavi vedere, e in un punto ti dimenticasti della mia miseria, delli miei pericoli della invidiosa gelosia de' Padroni. e della lunga mia tribolazione?

Psal. XVII. Ver. 46.

41 Filii mentiti sunt mihi et claudicaverunt a semitis suis.

Salmo. XVII. Ver. 46.

41 Tu ô Figlio mio Primogenito che tanto da me auanti ed or godi per la mia troppa bontà, anzi troppa fede accetta che fosti ad auanti ad ogn'altro accetto negarti per mia mercede fede a me tuo benefico Padre, mà per tuo castigo zoppicando fosti rei e ravai sempre fuori di strada. (Ah mio Dio non sia per ciò mai certo)

Psal. LXXVII. Ver. 8.

42 Ne fiant sicut patres eorum: generatio prava et exasperans.

Salmo LXXVII. Ver. 8.

42 Così bene ti stà, perche non eri degno di seguire le paterne onorate vestigia ricolme sempre di gloria, e di onore, Ma dargli Generazione prava, e ribelle. (Ah mio Signore risplendi il tuo sdegno, ricordati che è anco mio Figlio.) e per tua misericordia ogn'hor mi riconoscerà per Padre.

Psal. LXXVII. Ver. 8.

48 Generatio quæ non direxit cor suum: et non est creditus cum deo spiritus ejus.

Salmo. LXXVII. Ver. 8.

48 Generatione che non ebbe non hà cuore nè retto nè grato e della quale (giuv dive vorrei il salio) lo spirito non fù di figli nè di Vostra al Padre affetto, non fù spirito fisso nell'Eterna sapienza. Cambiatevi ui prego. così potremo sperar di goder uniti l'eterna gloria.

Psal. LXXVII. Ver. ii.

44 Et obliti sunt beneficiorum ejus, quæ ostendit eis.

Salmo. LXXVII. Ver. ii.

44 Tu unito alla tua Consorte ti sei dimenticato de' benefizij miei e delle cose mirabili che feci à pro di te, di lei, e quel lo potei alli altri peccatori ai figli che sono innocenti e soffrono con dolore i malizi e non hanno il bene à te, à lei feci di buon cuore.

Psal. XXXVII. Ver. in.

45 Amici mei et proximi mei adversum me appropinquaverunt et steterunt.

Salmo. XXXVII. Ver. in.

45 Tu ò Figlio, unito e diviso dalli tuoi Amici, dalli Congiunti sei venuto a ritrovarmi in questo mio esilio e stabi à me di fronte senza portarmi alcun soccorso senza mostrar spiacere, nè brama d'ajutarmi.

46. ——Salmo. XL. Ver. 6.

Psal. XL. Ver. 6.

46 Dixerunt quando moriatur, et peribit nomen ejus.

Salmo. XL. Ver. 6.

46 E in tuoy tuo dicasti (e già mi oppongo al vero) dicasti quando morà questo mio Padre e perirà il suo nome. Ah Figlio che pensasti che mai Giamai? Che ti hò fatto sè non che sempre bene! à che ti mancai perchè tu non sia bene educato! perchè tu sia contento e comodo a tua voglia! Ricordati che sei alla fine Figlio, e devi sapere i doveri di Figlio; pensa che ti sono Padre e ti sei a mi mostrato peggio che Padre, rifletti quanto potrebbe fare per li altri miei Figli, e non fai per te maltrava per te distinguere quelli innocenti miei cari Figli, tu vedi mi sono affetti, vassegnati e pronti ad ogni mio volere, e tu che godi questo già che io lasci questa mortal spoglia con pocho à me pensi! con mi tratti! con mi vatti! Figlio pensaci meglio. Cambia metro, dio ti perdona.

47. Salmo. XI. Ver. 8.

Psal. XI. Ver. 8.

47 Tu Domine servabis nos: et custodies nos a generatione hac in æternum.

Salmo. XI. Ver. 8.

47 Tu o Signore mi salverai, e mi difenderai per sempre da questa Stirpe inhumana, incivile, sconoscente, ingrata e renegata; e spero ancora che le cambierai cuore, e la indurrai a conoscere i tuoi documenti. Ten prego, mio Dio, abbi di me del Figlio e di tutto il mio sangue e dell'amato mia Nuora che la tengo fisi di gradire pensero sempre nel mio cuore.

Psal. CXLIII. Ver. 7.

48 Emitte manum tuam de alto eripe me, et libera me de aquis multis, de manu Filiorum.

Salmo. CXLIII. Ver. 7.

48 Stendi amoroso mio Dio e Padre mi ricordioso la mano tua dall'alto e salvami e liberami dalla piena de miei affanni, che quai acque hanno inondata tutta l'anima mia. salvami ancora dalle mani di chi ancor mi è ingrato, e da tutti quelli che meco includi il core, e tu ha Padre ancora a tutti questi ed al Figlio che contutto ci è mi è cavo ed alto di letto, sua Consorte. Vedrai che tutti ci cambieranno e ridonevanno la pace.

Psal. LIV. Ver. 13.

49 Si inimicus meus maledixis-
set mihi, sustinuissem utique

Salmo. LIV. Ver. 13.

49 Oh Dio, oh mio Signore, tal mostruosa ingratitudine quanto accresce le mie sventure. Se un mio inimico avesse parlato male di me, ad avesse praticato un simile trattamento, che ha dal suo inimico dell'inaudito certamente in pace avrei sofferto l'emdo affetto col peso delle mie sventure.

Psal. LIV. Ver. 14.

50 Tu vero homo unanimis dux
meus, et notus meus.

Salmo. LIV. Ver. 14.

50 Ma tu o Figlio mio frutto de miei sudori, portion del mio sangue, tu dissi che sempre fosti il mio caro, il mio Primogenito, la mia delizia, la mia speranza.

Psal. LIV. Ver. 15.

51 Qui simul mecum dulces ca-
piebas cibos: in domo Dei
ambulavimus cum consen-
su.

Salmo. LIV. Ver. 15.

51 Tu che insieme meco prendevi il dolce cibo, che ti amantrava nè documenti e della vita civile, e della Religione unito alla mia diletta dissonta Consorte nel dì 8. Novembre 1780: e che fù sempre tua studio, ed attenta Madre, che caminammo d'accordo nella Casa di Dio, chi mai si avrebbe da te aspettato riconoscenza sì ingrata? Iddio, e con lo genitore, e sarai felice.

Psal. XCIII. Ver. 3.

52 Usquequo peccatores Domine usquequo peccatores gloriabuntur.

Psal. LVIII. Ver. in.

53 Disperga illos in virtute tua: et depone eos protector meus Domine.

Psal. XII. Ver. 4.

54 Illumina oculos meos ne unquam obdormiam in morte:

Salmo. XCIII. Ver. 3.

52 Ma tu o Signore fino a quando. fino a quando i Peccatori gli ingrati, li miei Nemici andran fastosi? e quando mai li miei Creditori davanmmi pace? quando acavan de mia pietà, pietà ed aiu avanno sofferenza nell'atto da' lor chiedendo?

Salmo. LVIII. Ver. in.

53 Dispergili colla tua potianza, e degradagli o Signore che ti riconosca per mio Protettore.

Salmo. XII. Ver. 4.

54 Mandò o Signore non dargli il gran castigo, illumina pietosto la lor mente accendi il lor cuore, affinchè li due ingrati conoscano il lor fallo, si vacredino, e si pentino nella mia Signore perchè giàmai che dormano sonno di morte. e fà che ogni cano dicami la ripigliata già perduta mia pace.

55. —— Salmo. XII. Ver. 4.

Psal. XII. Ver. 4.

55 Respice, et exaudi me, Domine Deus meus.

Salmo. XII. Ver. 4

55 Volgiti ò mio Dio, prospetto alle mie umili, feruide preci à fauore di un figlio che s'abbandonato pueve è mio figlio. Inchinici il cuore della tua sfera amio di me, fà che mi conosca una vedta; e comprenda quanto per lei, per loro io abbia fatto, faccio ed anco il farò. Mio Dio dunque pietà. essi ci combattranno, e ci daremo vicendevoli con una dolce vicissitudine ed amirabile armonia per sempre da vendere.

Psal. CXXXVI. Ver. 8.

56 Filia Babylonis misera: beatus qui retribuet tibi retributionem tuam, quam retribuisti nobis.

Salmo. CXXXVI. Ver. 8.

56 Vengo anco à te (creami te ne prego) figlia infellice di Babilonia: tu fosti la cagion prima de' miei lunghi guai: tu della discordie domestiche: tu in cui gerarca l'antico mio consorte, tu fosti tu sei lo strumento delli miei affanni. Beato colui che farà à te quello che tu facesti à me fai, affinchè tu ti possa vacare, e poi sia la mia delitia.

57. —— Salmo. CXVIII. Ver. 71.

Psal. CXVIII. Ver. 71.

57 Bonum mihi quia humiliasti me: ut discam justificationes tuas.

Salmo. CXVIII. Ver. 71.

57 O Signore io però quanto ti deuo, perché fù buona cosa per me, facermi tu umiliato, e coll'ingratitudine del figlio e col diamore della mia donna (che pur deuo darle, credole e sopra ogni altra cosa credono tali non ofermi) e colla indiscretezza de' Voditori che pur son di poco namoro, e non gran somma a temere d'non ofender tutti tutti pagati quiano, e colla tiepidezza delli Amici, e colla poca caranza di tanti miei sforti e potenti Congiunti che potriano rimpalmar danno, ò affanno portarmi ajuto. E perché questo! perché imparassi una volta le tue leggi.

58. —— Salmo. XXII. Ver. 4.

Psal. XXII. Ver. 4.

58 Virga tua, et baculus tuus ipsa me consolata sunt.

Psal. XXX. Ver. 17.

59 Illustra faciem tuam super servum tuum, salvum me fac in misericordia tua.

Psal. XLIII. Ver. 16.

60 Tota die verecundia mea contra me est, et confusio faciei meæ cooperuit me.

Salmo. XXII. Ver. 4.

58 Ad onta di tutto ciò pure à confessarti il vero la tua Verga stessa, e il tuo Bastone ch quanto mi serui di conforto e di consolazione ancora!

Salmo. XXX. Ver. 17.

59 Splenda finalmente il chiarore della tua grazia sopra di me tua fedel seruo: dammi forza a vincitore agli affanni, no dova li primi miei impeti ammollirci il mio cuore, e fà che rompendo à te la mia fronte china, ed umiliata, salvarmi ch Dio buono nella tua somma misericordia.

Salmo. XLIII. Ver. 16.

60 Pur troppo hò dinanti à te tutto il giorno la mia ignominia mio Dio, la mia faccia di confusione, e di vergogna tutta è coperta.

Psal. CXVIII. Ver. 22.

61 Aufer a me opprobrium et contemptum: quia testimonia tua exquisivi.

Psal. LXXII. Ver. 28.

62 Mihi autem adhærere Deo bonum est: ponere in Domino Deo spem meam.

Psal. LXXII. Ver. 28.

63 Ut annunciem omnes prædicationes tuas in portis filiæ Sion.

Salmo. CXVIII. Ver. 22.

61 Toglimi all'obbrobrio alla pocha cavanza di gente anco barbara Nazione; al dispreggio del Figlio alla pocha cavanza della Nazza, perchè le tue giustificazioni io hò già cercate con tutta anfietà.

Salmo. LXXII. Ver. 28.

62 Sò che per me buona cosa sia è lo star unito con te è mio bene con Iddio e porre in te solo tutta la mia speranza.

Salmo. LXXII. Ver. 28.

63 Affinchè tutte le tue laudi io annunzi alle Porte sollici della figlia di Sion. Dir voglio la amabil fede e costanza mia sovella e la diletta mia Patria ove fei la gradita mia dimora fino all'anno 1780.

64. ——Salmo. CV. Ver. 47.

Psal. CV. Ver. 47.

64 Salvos nos fac Domine Deus noster: et congrega nos de nationibus.

Psal. CV. Ver. 47.

65 Ut confiteamur nomini sancto tuo: et gloriemur in laude tua.

Salmo. CV. Ver. 47.

64 Saluami, o Dio degli Eserciti, ò Padre amoroso di chi ti riconosce, ed ossequia, e raccoglimi di gratia in questa Città di tanti sconsigliati, rustici, e non ancor del tutto spogliati del barbaro costume, per collocarmi nella sede della mia Patria, benchè colà non nacqui, mà sì sempre mi gradito è questo domicilio.

Salmo. CV. Ver. 47.

65 Acciò in pace, senza alcun disturbo in una più tranquilla, sì, però più colta, ed humana, e costante, e sincera, confessi il tuo santo nome, e mi glorij in te Dio d'ogni amore, e d'ogni laude, e tutto passi fra gli ricreatij miei con Figlio del cuore, e Nuora adorabile per la tua bella dotti-

66. —— Salmo. XL. Ver. 11.

Psal. XL. Ver. ii.

66 Tu autem Domine miserere mei et resuscita me: et retribuam eis.

Salmo. XL. Ver. ii.

66 Mata ò Signore à lui di mia giustità vendimi l'onor perduto, il credito allontanato, non permia colpa tu il trai: lo sanno chi vuol e dovrebbe saperlo, perchè non è delitto dove non annida la colpa: vendimi anco la pace, la mia perduta laciti e concordia commodità, e la mia vita a pubblico honore, tolgi via dà me' Nemici à tutti alcan accettato giudicio vendicazione che la tua legge insegna.

67. —— Salmo. LXX. Ver. 18.

Psal. LXX. Ver. 12.

67 Deus ne elongaris a me: Deus meus in auxiliam meam respice.

Salmo. LXX. Ver. 12.

67 Signore deh non voler dilungarti dà me. se tu mi abandoni. mio dio, che far degg'io? Dunque volgiti a me e in tanti miei affanni e disauenture da tutti dimonstrate, dammi il tuo soccorso ed aiutami. mio buon dio. mia vita. unica mio fine.

Psal. LXX. Ver. 7.

68 Tanquam prodigium factus sum multis: at tu adjutor fortis.

Salmo. LXX. Ver. 7.

68 Sino ad ora da quà pochi, ma assai pochi stranci e chiari guardi anco un poco di me che qui tengo stà questo. gran Regno di Napoli, vedendo mi oggetto da tante disgrazie senza tregua fui tenuto da tutti, e dà altri stranieri ancora come un portento. e particolare in simil peruase ed oprare e quali giuste non trouaba il mio pari: ma chi diede à me tanta costanza e forza se non tu forte difensore e protettore dell'innocenza, e dell'oppressione?

69. —— Salmo. LXX. Ver. 9.

Psal. LXX. Ver. 9.

69 Ne projicias me in tempore senectutis: cum defecerit virtus mea, ne derelinquas me.

Salmo. LXX. Ver. 9.

69 Non viggettarmi ò mio Dio, nel tempo in cui già già l'età mia d'anni 63: và declinando verso il suo fine, non abbandonarmi mio caro, ed amoroso Padre quando arrà meno la mia forteza. Merito di già, perchè cento e cento volte al tuo cospetto peccai, ti offesi, e fui pertinace e tardo al pentimento: mà pentito, ravveduto, ti bramo, ti voglio mio amoroso Padre, nonmai scuoto Radice.

Psal. L. Ver. 20.

70 Benigne fac Domine in bona voluntate tua Sion: ut ædificentur muri Jerusalem.

Salmo. L. Ver. 20.

70 Eccoti, ò mio Dio Padre, e Signore [illegible] tutto il mio cuore, ecco la confessione ingenua de' miei falli, e della grazia tua à me indegno donata per la quale vi dunque quanto posso grazie ti rendo, e colla tua volontà continua, ò Signore ad esser benefico, e liberale verso di me, e verso la mia Famiglia tutta, la mia Casa, affinchè tutto corrispondi secondo la legge tua salvatrice, e racordo ancora le leggi civili, ed oneste, e che le anime nostre doppo l'esilio [illegible] penoso in questa Valle di miseria, e di pianto, possano godere della beata celeste Gerusalemme.

71. —— Salmo. LXXXIX. Ver. 15.

Psal. LXXXIX. Ver. 15.

71 Lætati sumus pro diebus quibus nos humiliasti: annis, quibus vidimus mala.

Psal. CXXXV. Ver. 23.

72 Quia in humilitate nostra memor fuit nostri: quoniam in æternum misericordia ejus.

Psal. CXXXV. Ver. 24.

73 Et redemit nos ab inimicis nostris: quoniam in æternum misericordia ejus.

Salmo. LXXXIX. Ver. 15.

71 In allora oh quanto io godero di giorni nè quali tu mi affligesti, e mi umiliasti: e sarò nella esaltatione, e nel gaudio per tutti i giorni della interminabile eternità, con tutti li miei figli, e famiglia delli di già passati miei Autori, e dell'amata mia Consorte, che la tua perdita, ancor non hò compito di piangere.

Salmo. CXXXV. Ver. 23.

72 Perchè nella mia umiliatione tu sempre benignamente ti ricordasti di me: perchè tua misericordia fù, e sarà in eterno.

Salmo. CXXXV. Ver. 24.

73 E mi hai riscattato dalla Caterva immensa de miei Nemici, delli miei Creditori mi hai liberato, so che loro mai di vederò sano, con tanta mia gloria, e lor confusione, perchè la tua Misericordia fù, e sarà in eterno.

74. —— Salmo. LXXIX. Ver. 2.

Psal. LXXIX. Ver. 2.

74 Excita potentiam tuam et veni ut salvos facias nos.

Salmo. LXXIX. Ver. 2.

74 Sueglia dunque la tua Potenza compisci la grand'opra che è di Leuarmi da questa Città sangoßada-seloglimi da questo mio sangoßitio di anni 7: compiti Mercoledì 7. Maggio. 1760. e fà che mi Leui da questa solitudine ridotto solo con una semplice Serua unica Persona che mi rimase fedele amorosa e costante-Vieni dunque mio dio, secondami miei Voti e salueami, e tanima mia mai si perda-

Psal. LXXIX. Ver. 5.

75 Dominus Deus virtutum quousque iratus eris super orationem servi tui.

Salmo. LXXIX. Ver. 5.

75 Dio degli Eserciti de Popoli e delle Nazioni. dio mio, sino à quando ti adirerai e sarai meco sdegnato? nè darai ascolto alla seruida preghiera dell'amiciato tuo Seruo Davide.

76. —— Salmo. LXXIX. Ver. 10.

Psal. LXXIX. Ver. 20.

76 Domine Deus virtutum convertere nos: et ostende faciem tuam, et salvi erimus.

Salmo. LXXIX. Ver. 20.

76. Dio di tutte la Virtù: Dio forte convertimi, e fa, che in pace ancor quanto vegghiando di gena, e travagli vero sì mio Avversari Congiunti, e Figlio, e Nuora, quali due si cambiavano, lo spero, e di certo il vedrò, sopportare io vaglia, mostrami la faccia tua in virtù della quale io sarò lieto, contento e salvo.

Psal. LXXIX. Ver. 18.

77 Fiat manus tua super virum dexterae tuae, et super filium hominis, quem confirmasti tibi.

Salmo. LXXIX. Ver. 18.

77 Sia la mano tua sempre sopra di me, che sebbene misero, io no pervò opera delle tue mani frutto del sangue tuo: dà il tuo soccorso a un Figlio dell'Uomo, cui tu, come spero, e come confido in virtù ancora delle mie disgrazie, cui ti piacque affligermi, alleggerisci per la gloria eterna.

Psal. CV. Ver. 48.

48 Benedictus Dominus Deus Israel a sæculo et usque in sæculum: et dicet omnis populus: Fiat, Fiat.

Salmo. CV. Ver. 48.

48 Sia in eterno benedetto il mio Signore, il Dio d'Israele il quale sa per gli altissimi suoi fini ha uolato umiliarmi e con la ingratitudine del figlio e sua Consorte, e colla molestia delli Creditori indiscreti e colli Amici perduti, e con li Congiunti alontanati e con l'accapollimento in fine d'ogni mio onore, di ogni mio credito, e sempre ancora te accapillito, e nel modo ni trotto di ritrouarmi sempre [illegible] e sempre contaminata la fronte con un ritiro più da Anacoreta, che da Uomo sociale; pur pure in breue io spero a somiglianza di Giobbe di riopulentare tutto ciò, che perdei senza mia colpa uerso il Mondo, mà per ingrandir altrui, che ora non mi conosce ancora, ed ora pure Dio mio ti sii benedetto ab eterno ed in eterno; e uedendo il Cop del tutto della diletta mia Patria e della Città longobarda le sue misericordie sopra di me

vicordie sopra di me

vicordie sopra di me, diuā, sia
benedetto il dio degli Eserciti
sia benedetto e glorificato il
dio degli Eserciti che aiūto col
suo seruo Carlo Luca umi
liato e genitto di cuore cue
ue, tanta bontā, pazienza, e
infinita misericordia.

Antighona

Antifona

Antiphona

Tradidit me quem diligebam.

Omnes Amici mei derelinquerunt me et prevaluerunt inimici mei dicentes mihi.

Antifona

Chi mai auerebbe creduto che un Figlio tanto dà me e in uari modi beneficato potesse ò Dio mi in tal guisa di esser da lui barbaramente tradito? Ohimè Iddio! che orror! che tradimento! che nera infedeltà! con tutto ciò Padre pietoso perdona ad esso come di buon cuore lo faccio anch'io.

Non bastaua l'ingratitudine del Figlio uerso di me che ui sono anco uniti nell'abbandonarmi ui mentia gli Amici e i Congiunti. Quegli Amici e quei Congiunti che nei miei tempi prosperi furono da me in ogni guisa amati, ueneratti beneficati e seruiti: ueggendo immortalati nelle persone mie più calamitose

Intar iniquos

inter inimicos projecerunt et non peperceruant animæ meæ.

calamitosi, nel maggior mio bisogno, ouer speruar doueua la loro assistenza, trouai in cidie derisioni, tradimenti, e fattal'abbandono.

Eccomi per tanto in cui tri di cura tal occasione posto in mano a Gente non santa, e da me non mai ueduta di buon'occhio per la loro finzione, e poca humanità, e questa Rotta di Gente (selua per altro quella illustre Corrione di Persone Sacre, et Oneste che ci sono) non hanno perduta propitia occasione, onde affliger l'anima mia nelle più barbare maniere, anzi si allontanauano per non uedermi, onde non essercostretti dalli diritti chi di Natura chi di Sangue à prestarmi consorto e soccorso.

Altro à ma

Domine ab insurgentibus

omine ab insurgentibus in ma libera ma gia occupauerant ni mam meam.

Altro à me non resta in tanta mia trittezza ritrouandomi da tutti affatto abbandonato che di ricorrere à te benegnissimo Signor mio consolatore degli afflitti e protettore degli oppressi acciochè col tuo alto fauore liberarmi uoglia da questa arcera di esilio oue mi trouo in si strana guisa oppresso: Si ò mio Signore liberami presto poiche l'Anima mia non hà più forza, non hà più lena à sostenere il graue peso di tanti affanni che per ogni doue la circondano.

Orgoglio

Preghiere

Preces.

℣. Collocauit me in obscuris.

℟. Sicut mortuos sęculi.

℣. Attendite Populi

℟. Ideta dolorem meum.

℣. Vos omnes qui transitis per uiam, attendite et uidete.

℟. Si est dolor sicut dolor meus.

℣. Porta Inferi.

℟. Erue Domine animam meam.

℣. Erige me Domine a bomine malo.

℟. Vivo iniquo erige me.

Preghiere.

℣. Per i mia peccati Iddio mi ha posto in questa Città di tenebre di ignoranza e di cuore crudeltà e malvagio.

℟. Dio mi nè sto come un morto poichè tale da Longobardi fui considerato.

℣. Popolo Longobardo attendi ed ascolta.

℟. Si nascua una uolta l'amaro mio dolore.

℣. Voi tutti che passeggiate per la Contrada di questa Città Longobarda state attenti e uedete.

℟. Si uedi dolore simile al mio.

℣. Da questa Porta che per me fu un d'inferno.

℟. Signore togli l'anima mia.

℣. Caro mio dio liberami una uolta da questi Longobardi inumani e maligni.

℟. Si toglimi da questi Uomini amanti dell'opio e della malignità.

Erigè me

Saluami

℣. Eripe me de Inimicis meis Deus meus.

℟. Et ab Insurgentibus in me libera me.

℣. Eripe me de Operantibus iniquitatem.

℟. Et de Viris sanguinum salua me.

℣. Custodi me Domine de manu Peccatoris.

℟. Et ab Hominibus iniquis eripe me.

℣. Duc de custodia animam meam ad confitendum Nomini tuo.

℟. Me exspectant Iusti donec retribuas mihi.

℣. Acuerunt linguas suas sicut Serpentes.

Venenum

℣. Saluami, ô mio Dio, da questi miei Nemici.

℟. liberami da Costoro che in tutti i tempi, in tutte le circostanze, e contro ogni legge sono insorti, e insorgono contro di me.

℣. Toglimi dalle mani di costoro atti soltanto alla iniquità.

℟. saluami da questa Setta inumana, e sanguinaria.

℣. Difendimi ô Signore dalle mani di questi sporchi Peccatori.

℟. liberami da questi Uomini pieni di iniquità.

℣. Vaglio da questa orrida Caverà l'Anima mia affinche nell'amara mia Patria possa dar lode, qual si conviene al Santo tuo Nome.

℟. Giusti miei cari Confratelli ansiosi stanno aspettando il momento in cui tu mi saravai proposito.

℣. Questi Longobardi contro me hanno mai sempre affilata le lor malediche lingue a guisa di Serpenti.

Sotto le loro

℟. Venenum Aspidum sub labiis eorum.

℣. Erue à framea Deus animam meam.

℟. Et de manu Canis unicam meam.

℣. De ore Leonis libera me Domine.

℟. Et a cornibus Unicornium humilitatem meam.

℣. Ne perdas cum impiis Deus animam meam.

℟. Et cum Viris sanguinum vitam meam.

℣. Libera me Domine, et pone me juxta te.

℟. Sotto la loro lingua s'annida il veleno degli Aspidi.

℣. Anima mia ò Signore libera dalla violenza de Maligni, e spietati Nemici miei.

℟. Si liberala ò Signore da questi rabbiosi Cani.

℣. Libera ma ridotto in tanta afflizione e miseria per vostra causa altrui.

℟. Liberami dalla mia umiliazione, affetto de miei potenti e crudeli Nemici.

℣. Non ti perdere, ò giusto Dio assieme con i sangobardi quest'Anima mia.

℟. Nè con gli Uomini inumani ed inciuili, il vastante di questa povera mia vita.

℣. Eterno Iddio liberami da' questi, e ponimi vicino à te nella fida mia Patria, nella mia cara Famiglia, sangue unito à miei Amici Congiunti à mio Fratello, e Sorella diletta, ed al Figlio e mia Nuora che ancora li amo, nè posso staccarmeli dal cuore.

℣. Et cujusvis

℣. Tienmi

℟. Et cujusvis manus furgnet contra me.

℟. Et tienmi lontano da quelle mani, che sin' ad ora contro me ingiustamente mi hanno afflitto, e bersagliato.

Domine exaudi orationem meam.

Giusto Iddio, esaudisci una volta l'amil Preghiera dell'afflitto tuo Servo Carlo Pace.

Et clamor meus ad te veniat.

Questi fervidi miei caldi movosi Voti fà che avvicino ad impetrar clemenza al Soglio tuo.

Oremus. Pro Inimicis.

Preghiamo. Per gli Inimici.

Oremus

Pro Inimicis et Creditoribus nostris male agentibus.

Flectamus genua. Levate.

Protege famulos tuos Domine a cunctis inimicis suis: et eorum contumaciam dextera tua virtute prosterne.

Per Dominum nostrum Jesum Christum Filium tuum qui tecum vivit et regnat in saecula saeculorum.

Amen.

Preghiamo

Per gli Inimici e Creditori miei mal sofferenti.

Piegamo le ginocchia. Levate.

Signore Dio di misericordia, e di clemanza ti preghiamo di fiacar la corna e la maladetta superbia de miei Nemici ed impertuni Creditori, e con la forte tua destra conquidi riduci à mal termine, anichila e vinci la loro protervia, e la loro indiscretezza.

Per i meriti del nostro amabil Gesù tuo Figlio, il quale teco vive, e regna nella gloria per tutti i Secoli secoli.

Così sia.

Protector noster aspice Deus et ab Inimicorum et Creditorum meorum defende gentes, et invidiis: et omni perturbatione submota libera tibimente serviam.

Per Dominum

Pregliamo

Io mia difesa e mio Protettore vivolgi benigno rogna di mei occhi tuoi, e difendimi dai pericoli dai manegosi, e dalla invidia de miei Nemici e malevoli Creditori: acciochè tolta ogni perturbazione, e pericolanza con libera

2 er Dominum nostrum Jesum Christum Filium tuum, qui tecum uiuit et regnat in s̄cula s̄culorum.

Amen.

Oremus

℣. Lætamur genua.

℟. euata

3 e dasperitas Omnipotens Deus Carolum tuum in afflictione clamantem: s̄de propter gloriam nominis tui tribulatiõ accura placatus.

3 er Dominum nostrum Jesum Christum Filium tuum, qui tecum uiuit et regnat in s̄cula s̄culorum.

Amen.

Oremus

liberamente e con pacifico cuore possa seruirti.

2 ascolta à diuin Padre e accetta i meriti infiniti del diuin tuo Figlio quale sa- và coeterno nella tua gloria per i secoli infiniti.

Cõ ria.

Preghiamo.

℣. iaghiamo le inocchia

℟. euatani.

nnipotente mio Dio del non ce- ler vigetar da te il tuo Car- lo, che in somma afflizione a te ricorre: mà per la gloria dell'stagato tuo Nome soc- corri pietoso ai poveri Tribo- lati, spendo io uno di quelli per cagione di questo Lago- lo songobardo.

3 d ottener tutto ciõ non li mi- ei meriti mà quelli di Gesù Cristo tuo diuin Unigenito uagliano, cui son certo che addesso negar non potrai gra- tia veruna poiche teco an- ito nel tuo Paradiso regna

e regnerà

Oremus
℣. Flectamus genua.
℟. Leuate

4 Deus qui charitatis gratia amator et custos: da omnibus inimicis meis et creditoribus meis patientiam charitatem que habere, et remissionem tribue peccatorum, meque ab eorum insidiis, et importunitatibus paterne erige.

4 Per Dominum nostrum Jesum Christum filium tuum qui tecum uiuit et regnat in secula seculorum.
Amen.

Oramus. Humiliate

e uagheua per tutta la interminabile eternità.
Cosi sia.

Preghiamo.
℣. Pieghiamo le ginocchia
℟. Leuateui.

Dio della pace amatore e custode della carità. deh concedi a tutti i miei Nemici, e Creditori una christiana patientia, una perfetta carità e un generale perdono di tutti i loro peccati commessi contro di te, e contro di me, e toglimi dalle loro insidie, e dalle loro importunità.

4 Per gratia di Giesù Christo che mi conforto in questa orrenda longobarda Città faccia che tu ascolti questa umile dicta mia Preghiera, à cui unisco i meriti infiniti del medesimo tuo figlio, quale essendo à te coeterno, ed uguale in tutti gli attributi, uiue, e regna nella gloria teco unito per tutti i secoli de secoli. Cosi sia.

Ti preghiamo, Umiliate.

Oremus.

Humiliate capita vestra Deo.

Deus qui justificas impium et non vis mortem peccatoris: Majestatem tuam ego Carolus suppliciter deprecor, ut famulum tuum de tua misericordia confidentem celesti protegat benigna auxilio et assidua protectione custodiat: ut tibi jugiter famulatur, et nullis tentationibus a te separetur.

Per Dominum nostrum Jesum Christum Filium tuum qui tecum vivit, et regnat in sæcula sæculorum.

Amen.

Preghiamo.

Humiliate le vostre cervici al grande Iddio.

O Signore che giustifichi l'empio, e che non vuoi la morte del peccatore: Io Carlo Maria della Rocca supplichevole implorò la tua mano, acciochè me tuo servo, quale sempre sperai nella tua divina misericordia difendi benigno col tuo celeste ajuto, e che conservi con la continua tua protezione, affinchè stando a te doppiamente unito non sia a cui tentazione cervana cagionatami da costoro che possa separarmi da te.

Per quest'ora ti voglio pur domandare, o giusto Iddio, i meriti miei, sai ben troppo, ardito, nè lingua mi potrei di nulla ottenere, poichè altro che peccati contar io non posso. Dunque per essere

per essere esaudito di quanto io ti chiedo, i Meriti del tuo Figlio quanti sono, i Meriti che sono di un valore infinito Meriti, che reggiano a placare lo giusto tuo sdegno, Meriti infine atti a trarre sopra di me tutte le tue Misericordie. Accetta dunque, o Divin Padre, i Meriti di questo tuo Figlio, Figlio in tutto simile a te, che sempre fù, che sempre sarà, e che teco regnerà per tutta la felice Eternità.

Così Sia

Orazione e Lamentazione

Dall'Autova presa à Tratti dalle Orazioni,
e Lamentazioni di Geremia Profeta,
e spiegata secondo le stesse Circostanze.
con le sue Preci

Opera

Del Commendator Carlo Maria Della Cace

Caput Ver. Oratio Jeremiæ Prophetæ

V. 1. Recordare Domine quid acciderit nobis: intuere et respice opprobrium nostrum.

2. Hæreditas nostra versa est ad alienos: domus nostræ ad extraneos.

3. Aquam nostram pecunia bibimus: ligna nostra pretio comparavimus.

Cervicibus

Capo Ver. Oratione di Geremia Profeta

V. 1. O Signore ricordati di quello che a me nel corso delli sette anni già scorsi è avvenuto, e che ancor, ahimè, continua. Deh mira, e considera il mio avvilimento, e la somma mia ignominia.

2. La mia sostanza, li miei Sudori, la eredità degli Avi miei è andata in mano di chi mi hà tradito, e le mie Case da me quasi da fondamenta avvelta, e con tanto dispendio nobilmente adobbate, sono ora abbitate da Gente ingrata, che verso me quasi straniera si mostra.

3. Qui in questo mio amaro, e penoso Esilio, il vivere mio tanto è ristretto, che mi conviene porre in obbio ciò, che io fui, poichè le cose più communi, e più necessarie come l'aqua, e le legna hò dovuto comprarle a danaro contante, benchè fossero mie.

Quasi

Caput. Ver.	Oratio Jeremiæ Prophetæ	Capo. Ver.
V 5	Cervicibus nostris minabamur, lassis non dabatur requies.	V 5 Quasi incatenato, e legato come il più vil Giumento fui qui condotto dalla barbarie di un mio Benefficato, e à me già stranco non ancora si vuol concedere il necessario riposo, il douuto soccorso.
8	Filij dominati sunt nostri: non fuit qui redimeret de manu eorum.	8 Li due Amogliati hanno fatto da padroni in casa mia: nè ho trovar alcuno che dalle mani loro vilcatar mi voglia.
10	Pellis nostra quasi clibanus exusta est a facie tempestatum famis.	10 La mia pelle per i continui disagi, per le continue angustie che soffrir mi fecero questi Longobardi, la mia pelle dissi è arsa come un forno per l'atrocità delle ingiurie usatemi.
15	Defecit gaudium cordis nostri: versus est in luctum chorus noster.	15 Per vedermi in questa Città da me non mai sofferta per vedermi in mezzo a Gente da cui fui villanamente trattato ed oppresso. Già dal cuor mio si trova estinto ogni allegrezza, e i bei giorni goduti

Cecidit

Caput. Ver. Oratio Jaremiæ Prophetæ

ח

V .16 Cecidit corona capitis nostri ... Ver. 17 ... Propterea mœstum factum est cor nostrum: ideo contenebrati sunt oculi nostri.

ט

20 Quare in perpetuum Domine obliviceris nostri? derelinques nos in Ciuitate tita in longitudine dierum?

יו

21 Domine innova dies nostros sicut à principio.

Coph. — Velocioras

Capo. Ver.

godutí nagli anni scorsi nella mia dilatta Sionna sono già cangiati in agro duolo a tutto.

ח

V .16. Oh Dio! gl'onori gli applausi che io godea nella mia Patria, per effer qui tutto è per me caduto: perdicchè il mio cuore è addolorato: per questo hanno perduto il lume gli occhi miei.

ט

20 Signore è fia possibile, che tu dimenticar ti possa sempre di me, e così lasciarmi? dunque in questa Città tu mi abbandonerai, per tutto il resto della mia vita senza Amici senza Congiunti senza Figli, senza il necessario alla vita, senza quiete, e senza riposo, senza conforto?

יו

21 Signore Dio della pace, e della misericordia rinnovella tu che lo puoi i miei pristini giorni, ritornami io te ne prego al mio pristino stato.

i miei Nemici

Caput. Ver. Lamentio Jeremiæ Prophetæ

Coph.

IV 19 Velociores fuerunt Persecutores &. Creditores nostri aquilis Coeli: super montes persecuti sunt nos: in Deserto insidiati sunt nobis

Res.

III 60 Vidisti Domine, omnem Furorem, universas Cogitationes eorum adversum Me.

Sin. Audisti

Capo. Ver. Lamenta di Geremia Profeta

IV 19 I miei Nemici della Città Longobarda quasi indiscreti miei Creditori nel molestarmi furono più veloci che la Aquile del Cielo: ne ritrovai loco onde involarmi dalle loro Persecuzioni. poiché in ogni luogo mi tendevano Insidie e con Longobarda arditezza mi affrontavano.

III 60 Signore, tu fosti verace testimonio a tutti i loro Furori e tutti i loro Dissegni contro di Me, specialmente nel Giorno Memorabile del Mercoledì XI. Maggio MDCCLXXXV. Giorno che mi sarà sempre presente alla Memoria e a Caratteri Indelebili porterò nel mio Cuore sempre Scolpito.

Tu vedesti

Sin.

111. 61 Auditti opprobrium Eorum Domine et omnes Cogitationes Eorum ad
3 uersum Me.

111 61 Tu vedesti o Signore, la loro Vilanie le Barbarie uratemi più che
3 mai in quel fattal Giorno, poiche niegar mi si vo. lea ciò che è più necessario alla Vita. Vditti ancora i loro malnati Pensieri contro di Me.

Balath

62 Labia Insurgentium mihi & meditationes Eo
4 rum adversum Me.

62 Vditti la Parole di Costoro che ingiustamente
4 Guerra mi fanno a quel che meditauano tutto giorno contro di Me.

Vau:

63 Sessionem Eorum & Resurrectionem Eorum vide.
5 Do sum Psalmus Eorum.

63 Tu osseruasti o mio Dio, come a vicenda andauano Essi a vanicauano alla mia Casa, auendomi ben Pallito a Rigualito il Pulsante della Porta e fui reso con mio sommo rofore la loro canzona.

Signore

Jod — Vidisti Domine

Cod.

III 59 Vidisti Domine iniquitatem illorum adversum me: Judica Judicium meum. 6

III 59 Signore tu hai veduto la iniquità loro verso di Me; Vedesti ancora (oh cosa orranda a vidirsi!) Vedesti dico l'Umiliazione di un Padre, di un Suocero, che ritrovandosi in tale funesta emergenza Chiedea soccorso Misericordia a un Figlio ad una Nuora che godono il mio Sangue, e non fui nè soccorso ne pure Ascoltato ne Compatito: Dio Dio grande Dio giusto fammi Giustitia! Ah nò: Ah Sferna? Tu la perdona: sono ancora li miei cari Figli. 6

Ghimel.

55 Clamavi Domine invocavi Nomen tuum de Lacu novissimo. 7

55 Vedendomi in il deplorabile stato avendo con Animo Forte, e Imperegiabile, e con Sorpreso di Tutti, anco de miei Nemici e miei Creditori Deposto ogni Timore e ridotto

à foggia

Gath. Misericordia

à foggia di Misero Privato; Invocai allora il tuo Augusto Nome dalla Fossa profonda in cui giacea mi involto, e sepellito frà la Doglia, e Singultu.

Heth.

III na Misericordiæ Domini quia non sumus consumpti, quia non Defecerunt & Miserationes Ejus.

III na Signore se in tale Circostanza Io non perdei la Ragione e la Vita fù effetto della tua infinita Misericordia: Perchè non sono mai venute meno verso di Me la tua Misericordia.

Lamed.

19 Recordare Paupertatis
n
& Transgressionis meæ
9 Absinthij & Fellis

19 Ricordati ò giusto Iddio della Miseria e della
9 Persecutione Mia e del Assenzio e del Fiele che mi facevo trangugiare. Coloro che sino adoggi non cessavo di Molestarmi.

Samech — Jacus sum

Già Già son

Samech.

III 14 Factus sum in derisum omni populo meo Canticum eorum Tota io die.

III 14 Già dì son divenuto il Ludibrio di tutto il Popolo Longobardo ed anco (oh Dio) io divollo Delli già stretti Congiunti, e divenni loro Cantone per tutto il Giorno.

Ain.

I 20 Vide Domine quoniam tribulor, Contristatus est Venter meus: Subversum est Cor meum in me quoniam Amaritudine plenus sum.

I 20 Riva, o Signore si miva come Io son Tribolato: non essendo assuefatto lo Stomaco Mio a que' Cibi che la Presente Grida Tirannica Passatione mi costringe a spendere. le mie Viscere sono Commosse il mio Cuore è sconvolto dentro di Me, Io sono pieno di Amarezza, ma dovevo ma Necessaria a Chi Porta in Petto un Cuor Sensibile un Cuor Grande un Cuor Cristiano ed un Cuor Onesto, e Nobile.

Thau Gauda

Tuo Figlia

Thau.

IV ri Gaude & Laetare Filia Ethbaal: ad Te quoque perveniet Calix; inebriaberis, atque Nudaberis.

IV ri Tu o Figlia di Ethbaal vallegrati e fà Festa a Te ancora non Dubitare gli ingerirà l'Amaro Calice, che per Tua Cagion sol'al presente Tranquilio, sarai Inebriata e Denudata la Tua Inigquità, e la Tua Nascosta Finzione, o Finta Cattabella Figlia Bell'Istro acciò Termina col Mio Trionfo.

Thau.

na Completa est Iniquitas Tua Filia Sion, non addet ultra ut Transmigret Te: Visitavit Iniquitatem Tuam Discooperuit Peccata Tua.

Jerusalem.

na Dio Signore non ti farà più Cangiar Paese, Egli Punirà la Tua Inquità, la Tua Barbaria la Tua Ingratitudine o Cattabella d'Ethbaal Figlia, e a Tuo maggior Rossore, e Vergogna Egli discoprirà i Tuoi Peccati i Tuoi Raggiri le Tue Mancanze a questo Popolo Longobardo per Tua Confusione

sione della Mia Diletta Patria ove in vera comodo e Pacifica vivi per mia Giustificatione

Hierusalem &c.
Hierusalem &c.
Convertere ad
Dominum Deum
tuum. &c.

Popolo Longobardo, Asalone ingrato. Geppabelle finta, Ingrati Amici Smemorati Congiunti Indiscreti Creditori Voi Tutti che foste Causa di tutti i Miei Guai, e Patimenti Chiedete Perdono al Vostro e Mio caro ed amato Dio.

R. Planga quasi

R. Mia Diletta Città

℟. Plange quasi Virgo Civitas mea: Ululate amabiles Cives mei * Quia per me venit Dies magna et amara valde.

℟. Ria diletta Città di Torino per vedere un tuo Cittadino sì malamente oppresso nella Città Longobarda piangi à guisa d'una Vergine ch'abbia perduto per sorte immatura il diletto suo sposo: * piangi poichè per me è venuto il gran Giorno Giorno pieno di doglia e di Tristezza Vedendomi qui senza alcun conforto.

℣. Accingite Vos Sacerdotes et Plangite Ministri Altaris Venite et Consolate Me.

℣. Accingetevi Voi ò Venerabili Sacerdoti Torinesi Piangete Ministri de' vostri Altari Venite qui e Consolate un Vostro amoroso Tradito Umiliato ed Oppresso.

℟. Quia per Me Venit Dies Hominis Magna et Amara valde.

℟. Piangi poichè per Me è venuto il gran Giorno pieno di Doglia e di Tristezza Vedendomi Qui senza alcun conforto.

Venardi sera 27. Aprile 1787. Commendator Carlo Maria Co. della Pace

Orazione

Presa dal libro dell'Imitazione di Cristo

di Tommaso à Kempis

Addattata alle stesse Circostanze critiche

Del Commendator Carlo Maria della Pace

Con la Spiegazione da me fatta,

Avendola tradotta dal Latino.

Kempis. lib. III. Cap. XXIX.

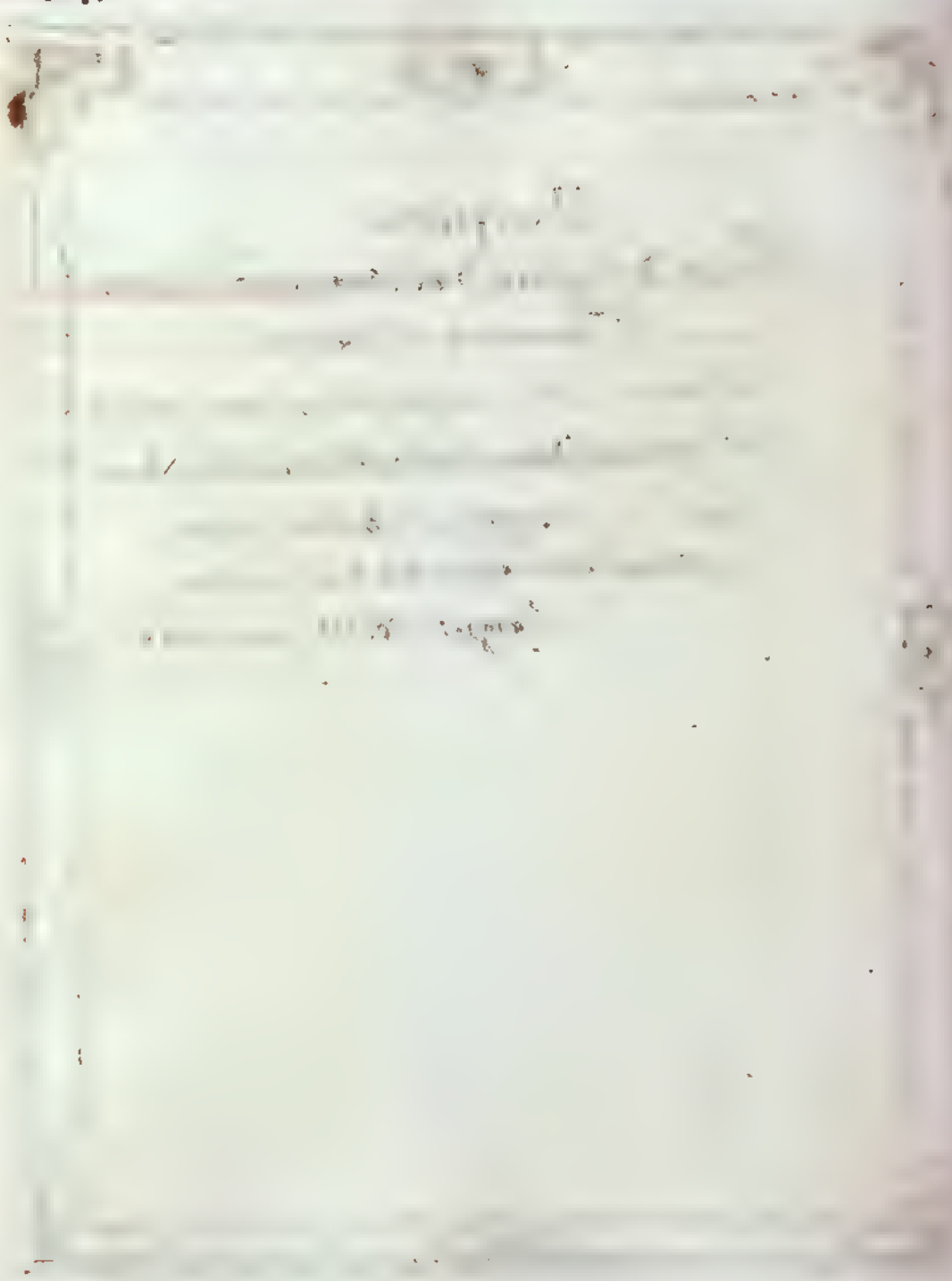

1 Sit nomen tuum Domine benedictum in sæcula: qui voluisti hanc tribulationem venire super me.

1 Signore sia il tuo santo nome in tutti i secoli lodato e benetto: perchè hai voluto che venga sopra di me questa tribolatione di dover star lontano dalla diletta mia patria - e conversare in mezo a gente da cui soffro continua amarezze.

2 Non possum eam effugere: sed necesse habeo ad te confugere: ut me adiuves & ipsam in bonam mihi conuertas.

2 Signore questa tribolatione io non la posso fuggire: ma sono in necessità di ricorrere a te fonte di vera misericordia affinchè tu mi infondi lena e forza per soffrirla e convertirla in mio vantaggio.

3 Domine modo sum in tribulatione & non est cordi meo bene:

3 Signore tu già vedi che di presente io mi ritrovo nella

sed multum

tribolatione

sed multum vexor a præsenti passione &c.

tribolatione, ne trovo vigoroso al povero abbattuto mio cuore: anzi se debbo dire il vero, mi sento già stanco dal presente travaglio.

4 Et nunc Pater dilecte quid dicam? Depræhensus sum inter angustias: Salvifica me ex hac hora.

4 Padre mio amorosissimo, a che dirò adesso? ritrovandomi quì fra costoro e da costoro offeso sì vilanamente; ib sono colto fra le maggiori angustie: ah Dio pietoso liberami da questi miei Amici quali à vicenda provocavano di avvilirmi. e salvami in questo punto.

5 Sed propterea veni in hanc horam ut tu clarificaris, cum fiero valde humiliatus, & postea liberatus.

5 Ma perciò venni a questo punto, acciochè il Santo tuo Nome vendasi più conto, e chiaro: il che avverrà, quando io sarò stato molto umiliato, vilipeso, e oppresso, e poi per te liberato.

6 Complaceat tibi Domine ut eruas me: nam ego paciper quid agere possum, & quo

6 Deh amorosissimo mio Signore, mostrati verso me benigno, e ti piaccia liberarmi da

Bo. sinate ꝛc.

questo mio asilio a dagia-
asta Gente verso di me
non santa: perciòchè io
povero che posso fare con-
tro Costoro veri prepoten-
ti e audaci sempre: io + contro di me à doue andrò +
Padre sconsolato, ab-
bandonato e tradito?.

℣. Da patientiam Domine, in hoc exilio meo ꝛc.

℟. Dammi dammi ò Signore costanza per tollerare e sopportare questa Gente sfrondobarda a li quotidiani insulti e questo pennoso e lungo mio esilio.

℣. Dixit me Deus meus & non timebo quantumcumque evacuatus fuero.

℟. Ma tu Dio mio mi assisterai ajuto e vigore quantunque grande sia la tribolatione non temerò ne la costoro audaciane di Asalone sfrondatitudine ne di Ethbaal la finzione ne di questi miei mo. lestissimi Creditori gli impertinenti assalti.

℣. Nunc inter

℟. Ora che dirò

Lu. 9 Et nunc inter hæc quid dicam?

9 Et ora, che dirò io trà queste angustie, e trà questo abbandono di Amici, e Parenti?

10 Domine fiat voluntas tua. Ego bene merui tribulari, & cruciari.

10 Signore sia fatta la tua volontà. Io sò d'auerti offeso, ed ahi che offesa io feci a te mio buon Signore. Giustoppo meritai di esser tribolato, & cruciato, e bene dico quella Mano pietosa, che mi percuote.

11 Oportet utique ut sanctificeam: & utinam patienter donec transeat tempestas & meliuscet.

11 Questa mia carne mi dice, che vogliano a soffrire per tè, ò mio Dio li presenti miei mali, e te ne prego a farmi che la pazienza mi sia di guida, onde in qualche parte darti possa quella soddisfazione, che può la misera mia umanità. Tu dunque ajutami, affinchè passi questa tempesta, e ritorni la sospirata calma.

Potens est

Sicchè la tua

12 Peto enim est autem omnipotenti manui tue, etiam hanc vexationem factam a creditoribus malis a me auferre & ejus impetum mitigare: ne penitus succumbam, quemadmodum et prius fecisti mecum & cum misericordia mea &c.

12 Dio che la tua destra onnipotente e valevole a togliermi questa ingiusta vessazione da miei molesti barbari inciuili creditori, sendo barbari e se tanto non vuoi e se tanto non merito mitiga almeno la loro ardita violenza, acciochè vera già stanca la mia sofferenza non perda l'ottenuto fin'ora mio merito e non vi rompiaccia del tutto. Tali grazie o mio Dio usasti pure meco altra fiate. Dehe Dio di misericordia e Padre mio ajutami anco in questa.

13 Et quanto mihi difficilius tanto tibi facilior esthac mutatio dextera excelsi.

13 O che questa grazia è grazia grande. e per esser tale a te io ne corro poiche tu solo puoi darla, e quanto è a me

più difficile

più difficile tanto à più
facile a te. & se acquisto
tanta con tanta da soffri-
re con tanta cristiana ra-
segnatione li presenti
miei guai dilo a dirolo
al Mondo tutto che tan-
ta virtù, che tanta forza
non fu già mia ma dita
o Signore, che sempre ve-
ran mio merito tu mela
donasti.

Oratione

O bene Signore che senza il tuo aiuto io non posso se non peccare e perderemi. O bene che la presente mia afflitione nel vedermi così tradito abbandonato ed afflitto non può la mia fragil natura il tutto soffrire in pace. Muoso altresì che tu puoi tutto e che vuoi soccorrermi e salvarmi. Mouo altresì che puoi ammollire il cuore de miei Nemici. Mouo che puoi far cangiare di sentimenti il Figlio e sua Consorte, acciochè entrino una volta in sè stessi e riconoscano un Padre che tanto li amò e li ama ancora, in talguisa che se loro hanno perduto l'esser di Figli io non perdetti l'esser di Padre verso di loro. Sì che tu lo puoi essendo mio Dio, ma puoi non volerlo essendo mio amabil Padre: e poichè tu sei l'amabil mio Redentore e Salvatore, che per

Oratione

vedimermi e salvarmi ti assoggettasti a tanti patimenti a tanto sangue, vuole la tua gloria, e ciò è il tuo onore, che tu mi difenda [illegible] mi protegga [illegible] Ricordati, o [illegible] io che io sono [illegible] tua [illegible] il sangue [illegible] sua [illegible] presenti miei travagli [illegible] mantò col non soffrirli in pace, io te ne chiedo umil perdono. Parlo la lingua ma non il cuore. Sì io ne pento e di cuore me ne dolgo. Perdono o mio Dio a tutti coloro che m'hanno offeso e tu sopra di essi e specialmente sopra del Figlio e Nuora a loro discendenza stendi pietoso e benedetto la tua misericordia e fà che Essi vaccedati e pentiti

se non

Orazione

se non possiamo viver uniti in questa Valle del pianto possiamo almeno in virtù di questa tua Croce viver uniti nella Celeste Nazione dove regna la Pace, la Concordia, il tutto ciò che forma una perpetua stabile felicità. Ivi noi tutti eternamente ti vedremmo a faccia a faccia, ti loderemmo uniti alla Gerarchia celesti e ti benediremmo in compagnia de Beati Comprensori per tutta l'interminabile felicissima Eternità.

Sabbato sera 21 Aprile 1787. Commend. Carlo Maria Co. della Pace

Il Penitente Salmo Miserere
Del Real Profeta
Dal Commendator Carlo Maria
Della Pace
Parafrasato,
In cui lo stesso manifesta le sue
Colpe à Dio Signore, chiedendogli
col Cuor contritto amil Perdono
Salmo. L.

Il Sig. Commendator Carlo Maria Co: dalla Pace vitrovandosi domiciliante da più anni nella Città Longobarda diuenuta per esso un doloroso Essilio vitrovandosi lontano dalla sua Patria, dalli Cari Figli, e Congiunti ed Amici, à guisa del Real Profeta piange anch'esso li commessi suoi falli, nè dombita il perdono a questa Diuina Signore a liberarlo da tante sue disauenture, e ridonarli la perduta sua pace, ed à poter uiuere alli suoi unito in bona armonia.

1 NI saevera mei Deus, * secundum magnam misericordiam tuam:

2 * secundum multitudinem miserationum tuarum * dele iniquitatem meam.

3 Amplius lava me ab iniquitate mea: * et a peccato meo munda me.

Quoniam

1 NI io Dio vitrovandomi io il maggior Peccatore di tutti ardisco di chiederti pietà, e tale essendo ho d'uopo ancora che tu meco usi la maggior tua misericordia.

2 Spesse fiate in questo mio essilio io ti offersi perdendo quella sofferenza che è propria di un figlio aggravato dalla tua paterna disciplina. Dunque io ho bisogno della tua bontà per ottenere il perdono di questi miei falli, auendo concorrito in tua onta e mio danno ciò che dotto mi fù a mia salvezza, a gloria tua.

3 Ancorchè per mia bella sorte io fossi di già purificato e mondo pur'uno non lasciave, ò Signore di via pici mondarmi, poichè per quanto mondo io sia tante sono le mie imperfezioni, le mie miserie che già sarmave mi vesta di acciò (che) mi confondermi, di umiliarmi, e di

ricorrere

viccorrere a te fonte inesausto di misericordia, e di clemenza.

Quoniam iniquitatem meam ego cognosco: *et peccatum meum contra me est semper.

4 Ecco una occhiata alle mie iniquità, un gelido tremore mi và scorrendo per l'ossa poiche il loro numero è assai grande, con tutto ciò queste mi sono sempre dauanti agli occhi, e di continuo mi vanno rimproverando la mia malitia. O Mio Dio io lo confesso sempre hò presente a la vendetta che spesse volte mi accecò l'ira che offuscò la mia ragione. la superbia che mi innalzò più del douere e mi fece ostiare per el nulla che io fei e per el nulla a cui in breue farò ritorno.

Tibi soli peccavi et malum coram te feci: *ut justificeris in sermonibus tuis et vincas cùm judicaris.

Ecce enim

Eviai perdona ah si mio Dio, eviai contro te soli peccai, e te solo testimonio ne sosti de miei delitti. dunque a te solo spetta il punirmi, e bacciarò ben volontieri per la mano pietosa

che non

che non à perdizione mà ben
à saluezza sempre per cuore
Hai in tuo potere il dannar-
mi ò il saluarmi mà se mi dan-
ni ò mio Dio quid utilitas in
sanguine tuo? (i) Sò che già
oi vendicarti di me. Sò che spe-
sse fiate io meritai lo giu-
sto tuo sdegno. Sò che tante
e tante volte io perdetti la
grazia tua e mi abusai di tua
misericordia. Sò in fine che
siccome tu con un fiat ani-
masti questa vil mia creta
così con altro fiat la puoi
ritornare nel primiero suo
nulla e tutto ciò io meritai
e se tu nol facesti fù tuo do-
no fù tua grazia ma non mio
merito. Ma ciò che mi ince-
ove e che mi accuallera si
è che io son tuo Figlio opera
delle tue mani e frutto
del sangue tuo. Dunque
pensa che questo tuo Figlio
è ancora quegli che ora pe
ntito e dolente a guisa del

Figliuol

Figliuol Prodigo ritorna a te, che implora la tua pietà, quella pietà che forma il tuo più bell'attributo, quella pietà che secondo la tua parola rende giusto il Peccatore e di malcreaggio buono lo fai e santo ancora.

Ecce enim in iniquitatibus concepta sum: *et in peccatis concepit me mater mea.

Peccai mio Dio, ma è che dovevi mai aspettarti da me, se non onte e peccati? Peccai, io lo confesso, ma ch'Uomo concepito nella iniquità e nella tua disgrazia non è meraviglia se dal solletico del piacere si lasciò trasportar quest'infelice umanità. Il peccare, o mio Dio, è proprio dell'Uom miserabile, ma il pentirsi e il detestar la colpa tutto è dono della tua grazia. Questa dunque io imploro, onde risorgere a nuova vita, fuggire il peccato, amar la virtù, e così riconciliarmi con Voi, di cui vivo privo

Ecce enim

Ecce enim veritatem dilexisti: * incerta et occulta sapientiæ tuæ manifestasti mihi.

Asperges me hyssopo et mundabor: * lavabis me et super nivem dealbabor.

Auditui meo

vive per sola tua gratia sotto lo Stendardo della tua Croce.

O ò mio Dio che tu sempre odiasti la finzione e che sul volto de' tuoi Vassalli amasti mai sempre di veder scolpita su lor volti la verità. Dunque confido, che questa ingenua mia confessione de' passati miei falli sarà per piacerti. e confesso ancora che la cognizione de' miei peccati e la contrizione che sento tutta è tua gratia e tuo dono, e conciò eccoti scoperto tutto il cuor mio.

Abbandonato dunque nella tua misericordia tu mio Signore mi asperga e lavi con issopo e alleva l'anima mia bella ritornerà come fu prima. Questa speranza io la vinco in te ò Signore: mi asperga e lavi tu non col sangue de' Vitelli o de Montoni, come nella Giudaica legge utila sol tanto

sol tanto a tal Cerimonia ad ottenere la legal mondezza. ma mi aggiungerai (si te nō priego) col sangue di Xpō Giesù, col sangue di quell'Agnello diuino, che monda la Coscienza dall'opere di morte, che ritorna la grazia per l'peccato perduta e di Figli di perdizione e di morte eterna, che prima eravamo, colla aspersion di questo sangue ritorniamo tuoi Figli ereditari della tua grazia e della eterna immortal tua gloria.

Auditui meo dabis gáudium et lætitiam: *et exultábunt ossa humiliáta.

Mondato così per suo effetto di tua Diuina Misericordia, spero, che ritornerai a me la perduta mia pace, la perduta allegrezza, quella allegrezza e quella pace che è propria di un'Anima a te fedele: come conferma il Padre S. Agostino, dicendo, lætitia conscientiæ est quasi fuga Conuiciorum (a) cioè che l'Anima aggiustata dalla grazia, e similmente chi riceve sicuro e giulivo a lauta Mensa, ed io allora

Auerte faciem

(a)

ad io allora vigliero quel
fervore che le mie vegetate
cadute hanno vero languido
e quasi estinto. fervore in cui
io ti protesto che per la grande
allegrezza esulteranno anco
questa bogore e già verso il
suo fine amili mie ossa.

vertas faciem tuam a peccatis meis: * et omnes iniquitates meas dela.

io Per ottener grazia tale e fervore
ave la tua pietà verso di me
non ti trattenga, nè la enormità
nè il numero nè la gravezza
somma de falli miei. Ah nō
mio Dio, non voglier più ad essi
lo sguardo tuo ma piuttosto
benigno stendi la tua destra
pietosa verso il mio dolore e
pentimento. Possibile è mio
Dio che non ascolti nè le mie
lacrime nè il mio cordoglio?
Sei pur tu quel desso che be-
nigno accogliesti e le Mad-
dalena pentite le Taidi le
Margarite da Cortona e le Ma-
rie Egiziache? a queste donas-
ti e perdono e favore. io non
ardisco, o mio Dio di domandarti

Cor mundum

il secondo

Cor mundum crea in me Deus
et spiritum rectum innova
in visceribus meis.

il secondo poiché io non son de-
gno. chiedo il primo che è il
perdono, poiché tu il promettes-
ti ad ogni Peccatore che à te
ritornato ritorna. Io lo spero,
e spero ancora che tu in quì
sarai mi mondarai che appe-
na dir si potrà. Questi che
vedi non è più Peccatore,
è sempre Giusto.

Dammi dunque, o mio Dio un
Cuor puro un Cuor casto dir
voglio che tu mi strappi del se-
no questo mio Cuor di carne
troppo sensibile all'Umanità
ai Piaceri ai vani Onori, ed
à tutto ciò che è di Mondo, ed
in sua vece donami un Cuo-
re pieghevole alla tua Be-
nefficenza ai tuoi doni, un Cu-
or docile agli Insegnamenti
della divina e santa tua Leg-
ge, e fà o mio Dio che questo
Cuore sino ad ora fù un
nido di Impurità coll'offendoti
coll'esserti ingrato, sia per l'av-
venire la sede de' casti pensieri,
de' puri

Ne projicias

dè puri affetti e che amite solo te Santo te mio Creatore, mio Remuneratore, e Redentore di quell'Anime che furono, ò sempre a te fedeli, o sè peccatrici, vaucèdute, e pentite abbracciarono di buona voglia la penitenza, come sacra di rifugio dopo la colpa.

Ps. 50. Ne proijcias me à facie tua: et spiritum sanctum tuum ne auferas à me.

Le mia colpe mi vendono indegno di presentarmi auanti à te, per pura non rigettarmi ò mio Dio dalla tua faccia, e non permetti che da me si tolga il dolce tuo Spirito, poichè se a me manca il conforto della tua presenza e i doni e le inspirazioni del santo Spirito come mai potrò sorger dal sordido lasso della mia colpa e ritornar tuo seruo e figlio? Poichè tu sai che la misera posterità di Adamo è composta di una terra lorda e fangosa circondata per ogni doue da fiere indomite, e da animali immondi.

Terra

Terra piena d'affanni e di mi-
serie, dir voglio, che siamo circ-
condati da guerra vera carne
atta sotto a insolentiva e sem-
pre orgogliosa a pronta a' ri-
bellarti. Sia sola tua grazia
e il tuo santo Spirito quello ven-
der cuore ciò che è immon-
do, santo chi è peccatore, e for-
te quel che è debole. Questo
Spirito adunque a questa gra-
zia umile io m'inchino, e sa-
pendo passato mentalmente tu dà me
la toglierti, fà ora che a me
ritorni e che non parta gia-
mai. Fà ancora, che questo
prezioso tuo dono mi dia di
forza, secondo in vita di difes-
sa in morte e di premio eter-
no nella celeste tua gloria.

Redde mihi

Quando

Redda mihi lætitiam salutaris tui: * et spiritu principali confirma me.

Quando io mi ricordo di queĩ giorni (ahi giorni felici!) in cui per mia bella sorte io godea la bella pace del cuore, e che tu abitaui in me cella tua gratia, e vedendomi adesso allo stato ridotto del figlio prodigo, che consumò la paterna sostanza per viuere a suo capriccio, non posso non dolermi, e rattristarmi sulla presente mia sorte, essendo io solo stato il fabro della mia sciagura. Conoscendo però questa mia miseria hò il coraggio quall'altro prodigo figlio di fare ritorno. Questi fù predestinato nel primiero suo stato fù accolto dall'amoroso padre con paterno affetto, e gli fù ridonata la candida stola. Io dunque ancora viceui ma nell'amoroso tuo lato aperto non per i Giusti, ma per i peccatori, come sono io. Rendimi dunque di nuouo quella gioia spirituale, e quella santa

Vocabo

santa allegrezza che io godeva
in quel tempo in cui ti ero Sa-
cedale e nel tempo medes-
imo inspirami uno spirito di
fortezza e di valore che mi sos-
tenga che mi conforti nel Ber-
na. Dammi ô mio Dio il divin
tuo fuoco, fuoco che sempre
cresca, e distrugga e la mia
superbia e il mio Iracondo
e il debole della carne, e per-
fezioni il valore dello spiri-
to. onde da te ô mio caro Dio
io mai e poi mai più possa al-
lontanarmi.

℣. Docebo iniquos vias tuas: et impii ad te convertentur.

℟. Illuminato dal divin tuo lu-
me, ora conosco il male che
o te feci peccando. Si secon-
dando il peso di questa mo-
rale mia spoglia strisciai
sul fango per lungo tempo
vivendo a te nemico e pre-
gando al mio Prossimo no-
tizie di inciampo e di rovi-
na: macchiai quella Stola
che candida tu mi desti al-

liberama

lorchè

lorchè al Sacro Battesimal
Fonte io fui lauato: in quel
atto fango qual vil Siumi-
ento lordandami di mentiaj
affatto i Dettami della ragio-
one, gli invitti della sagra
e diuina Natura, e offesi
quella Religione sì santa
nelle sue leggi, sì pura nè
sui costumi sì amabile
per la mercede che promet-
ta a suoi seguaci. Ora
però che tu mi ritornasti
nella tua grazia, e che da
colga vera (come lo spero)
pe mi mondarti che far io
deggio, o mio Signore, per
ti esser grato, e per compen-
sare in qualche parte al-
meno la tua giustizia da
me oltraggiata da tanti pec-
cati? Però a quella del
grande Apostolo delle Gen-
ti procurerò di salvar
tant' Anime col mio esem-
pio, quante fonni per mia
cagione tehè vadaj col

scovetto

scotello mio viuere. Insegnerò dunque a tutti gli huomini la tua legge santissima, addirizzerò a questi le tue misericordie, le fatiche che fai ai peccatori vagabondi, dirò che vale più un giorno condotto nel dolce tuo (tuo) stato che tutti gli anni nè piaceri mondani; dirò in fine, che tanta dolcezza tu infondi nell'anime de' tuoi Fedeli, che obliar fa loro tutto ciò, che sà di Mondo.

Questi dunque procurerò di far ritornare al tuo seno di ritornare alla tua Croce, acciocchè meco uniti meco vagabondi piangiamo nel vetro de' nostri giorni la passata nostra vita sparsa in tutt'altro fuorchè in amarti, e viviamo in tal guisa di poter un giorno goderne i frutti della tua copiosa Redenzione.

Libera me de sanguinibus Deus Deus salutis meæ: et exaltabit lingua mea justitiam tuam.

E in chi mai poss'io mettere la mia salute ò mio Dio sè non in te solo. Tu sei l'Autor della vita

titiam tuam-

Domine

della vita, e della morte il
Premiator de' Buoni, e de'
Malvagi Sinceramente Ri-
dica, dunque io lo rigetto,
la bella speranza di mia sa-
lute in te solo è riposta -
perdonami dunque le mie
ingiustitie, tutte le mie vio-
lenze tutti i miei eccessi, e
la mia Lingua io te lo giuro
no non cesserà giamai con
giojà, e con vero trasporto,
e con gratitudine eterna
di cantare perpetuamen-
te gli effetti ammirabili di
tua misericordia. Sù via
mio buon Iddio amorosis-
mo Padre mio, ascoltami
anco questa volta, apri
il tuo cuore alle mie la-
crime, accetta il mio ravve-
dimento, e credi che mai
più mi allontanerò da
te. nò mio dio mai più
mai più io ti offenderò.
Vada alla malora tutto,
mio voglio esser tutto tuo,
e tu siami sempre Padre.

Iste

Domine labia mea aperies: et os meum annuntiabit laudem tuam.

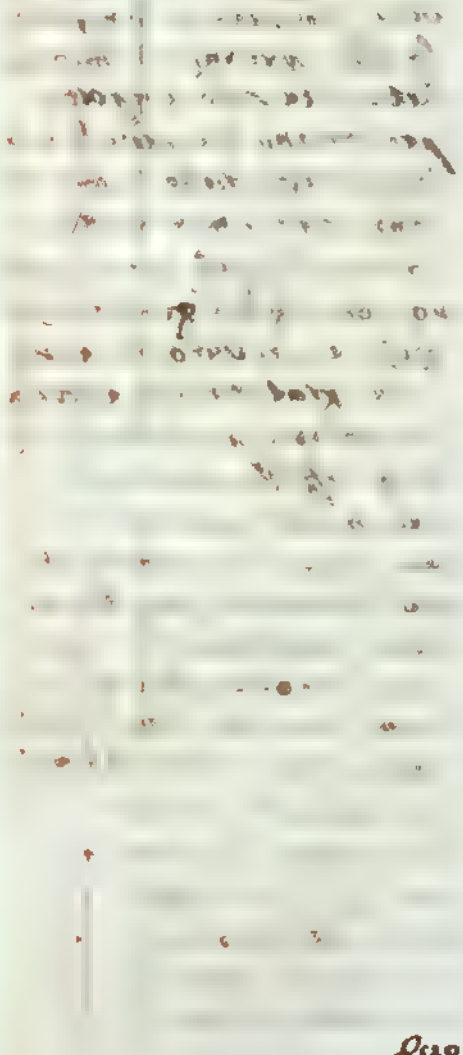

Quoniam

Tale e tanta è la miseria umana e la debolezza dell'Uomo, ò mio Dio, che se da sè solo ha potuto offenderti, da sè solo senza il tuo ajuto risorgere non può. Non sa nè piegarti come conviene nè lodarti come è dovere, nè venderti umili grazie come esigge la dovuta gratitudine. Dunque ti chiedo grazia ò mio Dio di aprir le immonde mie labbra, e se fin ora queste furono da me impiegate in parole di mondo, in oscenità oscene, in parole pungenti e offensive del Prossimo mio, da qui innanzi fà, che io non faccia se non parte, e la mia bocca ora, e per sempre sarà di continuo impiegata ad annunziare le lodi tue. Mi ricordo mio buon Padre soccorri ajuta, ò mio amato Signore

Eta. Tu ò mia

E tu ò mia lingua in questo punto principia omai à lodare à benedire à ringraziare il tuo Dio, il tuo Padre il tuo liberatore, il tuo Benefatore. Deh non voler mai mai più dimenticare delle misericordie usate verso di me. Sì, ò mio Dio, tel giuro e tel prometto. questa mia lingua in altro non sarà mai impiegata, che in cantare tutti i giorni di mia vita le tue benefiicenze.

(3) — Psal. LXXXVIII. Ver. 2. — Misericordias Domini in æternum cantabo.

(1) Quoniam si voluisses sacrificium dedissem utique: * holocaustis non delectaberis.

17 Così grande fù l'amor tuo verso questa vil Creatura e sì tante le misericordie tue già meco usate per il corso d'anni 63: della mia età, che l'offrirti un semplice sacrifizio di lode è troppo poco. Vorei pure farti un'olocausto di tutto me stesso. Oh quanto di buona voglia ti sacrificherei tutte le mie sostanze

Sacrificium

Sostanza, il mio Sangue, la
Vita mia? Ah Nonio, Voi
della primitiva Chiesa Sacri
Campioni della nascente, e
ntissima nostra Religione,
quanto vi invidio! Voi po-
teste dare a Dio Signore un
vero Olocausto di tutti voi
stessi: chi tra le Fiamme av-
denti - chi sulle Graticole - chi
sugli Scaleij - chi sotto la
Manaja - chi aspettò a Fie-
ve - chi tracciato da Fiera Vit-
tima cadeste dell'onor vos-
tro, e dell'amore, e gloria del
grande Iddio. A me non è
permessa questa sì bella sor-
te mio Dio, ancorchè io fossi
pur effettivamente volontieri, ma
da me te lo niego, e ancor-
chè tu l'accettassi, non ade-
guerebbe al tuo merito nè
sarebbe di tua soddisfazio-
ne. Il unico Sacrificio che a-
te al presente piace è il
Sacrificio del cuore, questo
Sacrificio io te l'offro, ma
vicendati

Deh odi, ò mio Dio che que-
sto cuore è immondo e pur
indegno di farve tua Vitti-
ma. Tu dunque gradisca
lo è vendita mondo e pur
Unisco a quanto ò cacciato
dal mio cuore anco tutte
le mie Passioni e li Affetti
miei à piedi della tua Croce
tutto io sacrifico. A me dun-
que altro non rimane che
tu lo accetti che tu lo a gra-
dei. Mio Dio non defraudar
la mia speranza: Accoglie-
ti tu grave ed accettati li
Sacrifizij dell'innocente A-
bela del Noè il gradito dell'
ubbidiente Abramo. ma so-
pra tutti e che tanto ti pia-
que e che amasti a placar
lo giusto tuo sdegno fù il
Sacrifizio dell'unigenito
tuo Figlio. ova quanto gra-
to Sacrifizio al tuo Figlio con
dolore e a te sì grato, io
t'offro in il conto della mia
colpa, e de' miei delitti:

Protector

(4) — Psal. LXXXIII. Ver. 10. —

Protector noster aspice Deus: et respice in faciem Christi tui:

Padre mio mira la faccia di questo Dio in tuo Figlio, mira le sue Piaghe, mira li Piedi suoi trafitti da duri chiodi, mira in fine quel Sacro sfigurato da cruda lacerazione, vero asilo non de Santi ma de Peccatori, e ad una tal vista niegami se puoi il tuo perdono, niega di accettare il mio pentimento: niegami in fine se puoi la grazia tua?

Sacrificium Deo spiritus contribulatus: * cor contritum et humiliatum Deus non despicias.

Il Sacrifizio che a te mio Dio, è cuore è quello che distrugge il Peccato e che solleva il Peccatore; ma il Sacrifizio che abbraccia, e tormenta il Peccatore in eterno, questo tu non hami nè puoi esserti grato. Io dunque ti offerisco quello di uno spirito contribulato da tante piaghe, da tanti affanni, e un cuore

Benigna

cuore contrito, ed umiliato,
e questa mia umiliatione
tu non recusi di buona voglia
onde ridonarmi e la tua gra-
tia e il tuo giubono. Fa, o
mio Dio, che quanto cuore
contrito sia pur l'acquisto
tutto tuo, e possa tanto am-
arti, quanto ti offesi, e pos-
sa in fine col mio pianto
uguagliar la grandezza
e la gravezza de' miei pec-
cati.

Benigne fac Domine in bona voluntate tua Sion: ut ædificentur muri Jerusalem. 19

Colla buona tua volontà, o Si-
gnore, con la potente tua gra-
tia, col tuo celeste favore
dolce di accetti espresto a il
mio cuore e la piena de' miei
peccati, qual fedel tuo Ser-
vo e quall' Amante della tua
Religione oso anco raccom-
andarti la Chiesa, conquista-
ta del sangue del Divin tuo
Figlio. Ricalmala de' tuoi be-
nefitij, e la sacra Muraglia di que-
sta tua Sione sieno stabili,
e forti,

esorti. onde possan vestirsi a
tutti gli insulti e agli urti de' tuoi
Nemici: Disfa data questa
nouella Sposa data quest'altra
non temerà gli sforzi de' Moder-
ni Pensatori, ma anzi trionferà
sù le loro cadute, nè temerà
l'Inferno tutto congiurato con-
tro di lei: E per maggior tua glo-
ria tua sarà, o mio Dio, che questi
suoi Nemici vacuadeti e pen-
titi ritornino nel seno di lei sua
Madre. Ah ti prenda anco pie-
tà di tanti Popoli, che pur ora
vivendo di questa chiesa vanno
miseramente perdendi. Ti sou-
venga della promessa, che tu fa-
cesti per bocca di Isaja a que-
sta tua nuova Gerusalemme,
quando le dicesti: Filij tui de
longe venient, et Filiæ tuæ de
latere surgent. E chi son mai
questi Figli che verranno di
lontano a lei se non quei sfor-
tunati che vivono fuori del gre-
mbo di una Madre sì santa?
E quali sono quelle Figliuole
che sorgeranno

(5) — Isaia. Caput. LX. Ver. 4. — —

che sorgeranno dal suo fianco se non quelle Anime infelici che una volta accolte nel di Lei grembo per seguire le malnate sue passioni se ne sono miseramente allontanate. Fra queste accorti a pie di tuoi una di quelle quale sono io misero infelice d'auricato peccatore. Rompi adunque le tue sdegnose mani, riconoscati che per noi ti gravasti il sangue del tuo Unigenito. Fa dunque che sentiamo il frutto di tanta copiosa misericordiosa Redentione, e fa che à questa Chiesa cresca del pari il numero de Fedeli, ma sopra tutto la Santità de costumi. E fa in fine come io confido nella tua somma bontà che dopo il breve soggiorno di questa terrena Sione abbia la bella sorte di aver il fortunato ingresso nella tua celeste Gerusalemme dove

Tunc acceptabis

non cessera

Tunc acceptabis sacrificium
justitiæ, oblationes et holo-
causta: *tunc imponent su-
per altare tuum vitulos.

Gloria Patri,

non cesserà mai di benedirti,
e lodarti per tutti i secoli.

Allora accetto sarà a te il sa-
crifizio della nostra giustitia,
e opere nostre buone fatte
mediante l'ajuto della grazia
di Gesù Cristo saranno accette,
e grate a te. Così dunque
sia, e perchè ciò succeda nel
esiglio di questa Terra Valle
di miseria, e fà lo stragitio e
il tumulto di questa mondana
cosa concedimi o Signore, che
io spenda nel poco tempo che
mi rimane di vita, di fedel me
nte servirti, e di unirmi un
giorno Cò se sia così, che gior-
no beato per sempre! Ti ado-
rerò in coteste Città di pace,
e allora mi vendetti à faccia
scoperta, ti offrirò sacrificio
di Lode, e sacrificherò sull'alta-
re di questo Cuore Vittima
di affetti a te graditi, e così
ti farò di tutto me stesso un
vivo Olocausto di carità,

ardendo

avendo a confirmandomi nel santo tuo Fuoco e unisco la mia voce alla voce delle Angelica Schiera: dicendo anch'io... Sanctus Sanctus Sanctus Dominus Deus Sabaot.

Gloria Patri & Filio & Spiritui sancto: Sicut erat in principio & nunc & semper & in sæcula sæculorum. Amen.

Gloria a te Padre divino che dal cielo nulla tu mi traesti... Gloria a te, o Divin Figlio, che alle spargimento di tutto il tuo sangue apristi della Gloria le belle Porte vere per tanti Secoli chiuse e sorde ai lamenti di tanti Padri e Profeti... Gloria a te, o divin Paracleto, che nel sacro Fonte e nella Unzion Crismale tu mi infondesti la grazia tua e mi santificasti.... Gloria in somma a te Triade sacrosanta, e siccome fosti tale sin dal principio tu lo sei e lo sarai per tutti i Secoli in avvenire. Così sia.

+Pace.

Cominciata fù la Traduzione Mercoledì sera a. 9. Maggio.

Giovedì sera. 10. Maggio. 1787. fù compita. — Commend.r Carlo Maria Co.r della +

Ovazione

A Sauove di que Cochi Amici Vdinesi
Che fuvono di qualche Conforto
Al Jungo Filio di Anni M. G.
Che sabbene Vdontario
Jè molto affanno/o
All' Infellice, e Sfortunato
Commendator Carlo Maria della
Lace
Padve sa entuvato di 5. Figli. 4. Figlie

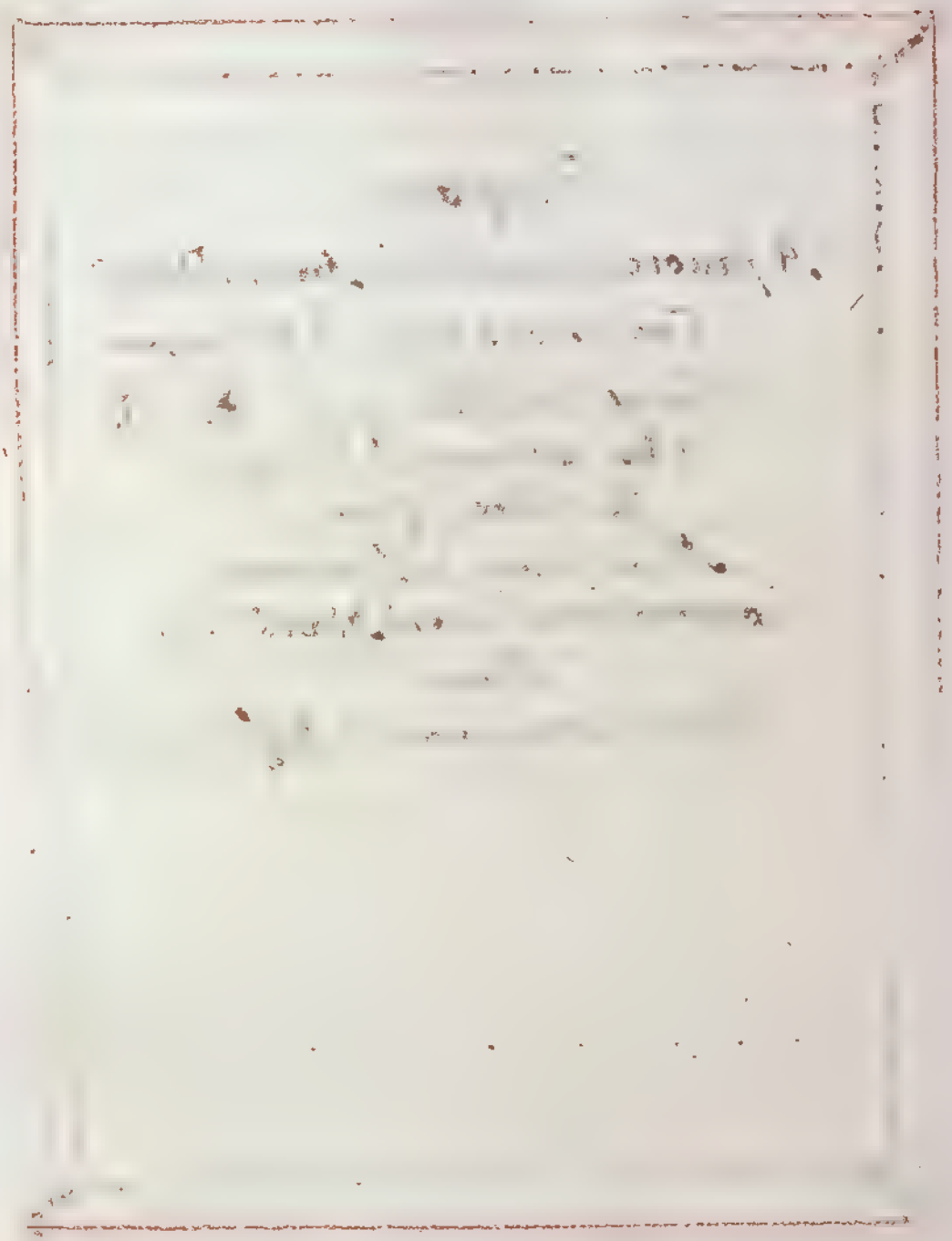

Orazione a favore di què pochi c.mici, che mi furono in Udine di conforto e di qualche picciolo ajuto davante il lungo ed affannoso Esilio

Signore io non sono degno di comparirti innanzi e molto meno di domandarti grazie e favori. Tuttavia so che amoroso accogliesti di tanti Peccatori la umile istanza. Tu mi donasti un cuore grato un cuor sensibile alle Beneficenze altrui. Dunque con tutto il fervore dell'umile mio spirito io tenè prego a riguardar pietoso quella poca numerazione di Amici fedeli e di cuore tenero cordiale nobile generoso e darenche che in questa Città di Udine mi servirono altri di guida nella mia avversità co' loro saggi e santi consigli. Altri di conforto collo stare instancabili al mio fianco. Altri di qualche picciol ajuto nelli urgenti miei mali. Altri con i loro compatimenti e sodo mostrarmi a parte delle mie affannose cave afflizioni e miserie inaspettati e storti abbandonamenti spesse incontrati ed innaudite ingratitudini ricevute. Deh di questi amabilissimo Redentore coda in ogni tempo la tua Misericordia e l'ajuto potente della tua santa grazia. La presente mia situazione non mi permette di esserli grato in altro modo fuor-

chè

chè col vaccomandargli a Te. Tu dunque sup-
plisci benigno a questa mia indigenza. Tu che
vivo sei in potere d'ona ad Essi tutto ciò che vedi
necessario tanto pel bene loro del Corpo, quanto
per quello dell'Anima. Questa sopra tutto io ti
vaccomando o mio caro Dio, o mio amorosissimo
Padre. Fà che Cichedano di essi non mai si par-
da a che le lusinghe di questo fatto Mondo av-
vivar non possano a guastarli il cuore a pervet-
tirlo, a dannarlo. Su via dunque Pater
Sancte serva eos. Io spero, che tu vorrai
esaudirmi, poichè io non prego per Gente in-
grata e a te ribelle, ma ti presento mie sup-
pliche per Anime a te fedeli, per Anime che
sono conquiste del tuo prezioso sangue, frut-
to de tuoi sudori; per Anime infine che sic-
me non hanno altro oggetto che la lor santi-
ficazione, coll meritano queste e la tua gra-
zia in questa vita e la tua misericordia in mo-
rte, ed il tuo bel Paradiso nell'altra vita.
Unisco a questi, o mio Dio anco que' pochi Congiu-
nti da quali sebbene le loro mani non corrispo-
sero alle operazioni della lingua, con tutto ciò
tu, che sei lo Scrutator de' cuori, e che vedesti
o la lor finzione; e se fu tale, perdono per essi
io te nè

io te ne chiedo. o la loro impotenza a grato de l pari
ma ne prostrio ad essi. Tu già sai che io non posso usar
con Mi altro corrispondenza, se non che chiamar sopra di lo
ro la tua Misericordia. Tu dunque supplisci à quel tanto, che
io desidero circa il grato mio cuore verso tutti coloro
che mi hanno beneficato ò con l'opera ò col desiderio.
Dona à miei Congianti l'amor del sangue e fà che que-
sto amore non risieda solo in verbali parole, ma
che à questo si uniscano gli effetti di quest'amore,
che non si può dir tale quando non è operativo. e
che si inventino ancora di quelle circostanze che han-
no formato tutte le sue pene da me sofferte sempre
con quel conforto che poteva e doveva avere da chi?
Ah tu lo sai! perdona ad essi, io già li assolvo, e perdono.
Tu dunque o mio dio diffondi anco sopra di questi be-
nigno la tua grazia, cambiagli il cuore, se non è ret-
to fà che sentano i sacri vincoli della natura e del
sangue a dà incremento a tutto ciò, che in essi significa
da di buono.
Sopra dunque di tutti questi miei pochi Udinesi Ami-
ci e Congianti sii tu propizio, prospera i loro interes-
si concedi sanità e salute a loro Corpi. ma sopra
tutto salva o mio dio, le Anime loro e fà che dopo
aver combattuto virilmente in questo Campo di aspra
e dura guerra. e dopo aver soggiogato i tre nostri
tiranni nemici che sono il Demonio la Carne, il
Mondo siano fatti degni di godere perpetuamente
quella gloria che è premio delli sudori e delle fatiche
del buon Cristiano dell'Uomo onesto e del Vero Amico.
così sia.

Martedì sera 2: Maggio 1787. Commend. Carlo Mar. Co: della Pace.

Atto Di Umiltà e Di Contrizione
Del Nº Le Carlo Maria Della Paca.

Sonetto

Quando fui collocato in questo Esiglio
Conobbi allor d'esser anch'io mortale.
Viddi sparir quasi fulmineo strale
Tutta mia gloria in un girar di ciglio.

Là dia altro mi viman che il cran periglio
Di perder quel tesor che assai più vale
Di quanti Regni ha il Mondo e che si male
Spesi ed avventurai senza consiglio.

Or mesto lasso e da più cure gravi.
Addolorato nel sen la pena io porto
De' miei trasporti e de costumi pravi.

Tu fà o mio Dio, che quanto or io sopporto
Purghi in dagl che le mie colpe lavi,
E sian le mie miserie il mio conforto.

Domenica sera 29. Aprile. 1787. Commad. Carlo Mar.ª Co: de: Paca

Procedamus in pace in nomine Christi. Amen. Il sodato sia sodto e in nome suo andiamo in pace. Così sia.

Salmo Parafrasato
Composto da' molti Versetti de Salmi Davidici
Annalogo alla Parentela
Del Commendator Carlo Maria della Lace
Dal suo Esilio di Udine di Anni.
Con la sua Queca a Overnat.
Di Versetti XV.

PARTE SECONDA.

O Jesu splendor æternæ gloriæ solamen peregrinantis animæ apud te est os meum sine voce, et silentium meum loquitur tibi. Usquequo tardat venire Dominus meus? &c. . . . Mittat animam suam, et miserum eripiat de omni angustia. Veni, Veni.

Thomas à Kempis.
Lib. III. Cap. 21. N. 4.

℣. Exaudi in adjutorium meum intende.

℟. Domine ad adjuuandum me festina. ℣ Gloria.

Domine ad adjuuandum me festina. ℣ Gloria.

℣. Degnateui ô mio Dio di uenire in soccorso di me infelice, e tanto bersagliato dalla cattiua sorte.

℟. Affrettateui ô mio caro Signore, ad assistermi, che senza l'ajuto uostro non posso più resistere, tanto mi rincresce l'offeso. ℣ Gloria.

Signor Dio mio imploro più che mai il uostro soccorso, e uenni ad assistermi in questo Viaggio tribolato, che ui per due sorti, e devoti eterna gloria. ℣ Gloria.

Antifona

Domine abstraxisti ab inferis animam meam.

Destruxisti claustra Inferni

Tu autem domine miserere mei, resuscita me, et retribua eis. eam

Antifona

Signore alla fine pargoti orecchia a miei lamenti, hai leuato l'Anima mia da questa pena infernale.

Rompesti questa Porta sotterranea simile alla Porta dell'abisso.

Tu poi Signore rendimi la perduta mia pace, rendimi il mio

am eis.
Alleluja. Alleluja. Alleluja.

Psal. CXIII. V. 1.

1 In exitu Israel de Ægypto domus Jacob de populo barbaro.

Psal. LXIII. V. 3.

2 Protexisti me Deus a conventu malignantium: a multitudine operantium iniquitatem.

onore che costoro m'han tolto, vendimi le mie carnite sostanze, ed abbi di me misericordia, reintegrami il primiero mio stato, e fa provare à costoro ciò, che tanto, che ingiustamente fai à me servo, ed à colui, che ora mi si mostra tanto ingrato, e nella riconoscente.

Euiua. Euiua. Euiua.

Sal. CXIII. V. 1.

1 Allorchè dalla Città Longobarda io fui uscito e la mia Casa insieme si fù tolti dal Popolo barbaro.

Sal. LXIII. V. 3.

2 Tu, ò mio Dio mi hai difeso dalla cospirazione de maligni, dalla Turba di Gente insana dalla ò mal fare.

Parochè

Psal. LXIII. V. 4.

3 Quia exacuerunt ut gladium linguas suas: intenderunt arcum rem amaram, V. 5. ut sagittent in occultis immaculatum.

Psal. XC. V. 3.

4 Ipse liberabit me de laqueo venantium & a verbo aspero.

Psal. II. V. 3.

5 Dirumpamus vincula eorum: & projiciamus a nobis jugum ipsorum.

Sal. LXIII. V. 4.

3 Perochè affilarono come spada la loro lingua tesero il loro arco (amara cosa!) V. 5. per saettare al bugio l'Innocente.

Sal. XC. V. 3.

4 Chi fu che salvomi dà tante opressioni, da tanti insulti, e da tante Carte che giornalmente per avvilirmi, alla mia Magion Contro mi facean pervenire? Tu solo ò Dio mio da coli dure cose e dalla ingrata Città m'hai liberato.

Sal. II. V. 3.

5 Rompiti pure i lacci loro e vigliam lungi dà noi il barbaro lor giogo.

Perochè tu

Psal. III. V. 8.

6 Quoniam tu percussisti omnes adversantes mihi sine causa: dentes peccatorum contrivisti.

Psal. V. V. 10.

7 Quoniam non est in ore eorum veritas: cor eorum vanum est.

Psal. V. V. 11.

8 Sepulcrum patens est guttur eorum, linguis suis dolose agebant, judica illos Deus.

Sal. III. V. 8.

6 Perochè tu è mio dio, hai percosso tutti coloro che senza ragione mi sono avversi: ed hai chiusa la bocca di tutti quei maligni che contro me peccavono.

Sal. V. V. 10.

7 Imperochè nella loro bocca non è, non fu mai nè verità nè misericordia nè civiltà: il loro cuore è vacuo e finto e ingrato.

Sal. V. V. 11.

8 La loro gola è un'aperto sepolcro: colle maledicche loro lingue sempre insultavano me innocente: ch'gran dio fà pur di costoro ogni vendetta e scempio.

Signore

Psal. XI. V. 4.

9 Disperdat dominus universa labia dolosa & linguam magniloquam.

Psal. XXV. V. 5.

10 Odivi Ecclesiam malignantium: & cum impiis non sedebo.

Sal. XI. V. 4.

9 Signore sterminia e riduci al nulla tutte di costoro le ingannatrici labbra, comprendi ancora di lor l'antitonante lingua.

Sal. XXV. V. 5.

10 Io che amo e che pregio la sincerità odiai mai sempre la società de maligni e fra costoro che son ben molti entro delle tue mura ò Città Longobarda non poi e non mi porrò mai fra di loro à sedere.

Quanto

Psal. XXIX. V. 4.

Domine eduxisti ab Inferno animam meam: salvasti me à descendentibus in lacum.

Cal. XXIX. V. 4.

Quanto ti debbo, ò mio Signore, poiche dopo tanti sofferti perseguitioni ed affanni tu mi traesti alla fine fuori di questa bassura, ma và che per me quasi un'Inferno sempre mi havevano, e mi salvasti dal consortio di coloro, che (nay) la loro inumanità e petulanza meritano di scendere nella già aperta fossa.

Alla fin fine

Psal. XVI. V. 4.

Dominus misericordiam suam
non Misericordiam ejus am,
Vindicet animam
Cum de malis Catulorum
leonum, domum cui conturb-
atus.

Psal. XCIII. V. 17.

Nisi quia Dominus adjuvit
me: paulo minus habitas-
set in inferno animam meam.

Psal. LVI. V. 4.

Mandò dal Cielo, e mi liberò: e
mi diede à confusione quello, che
mi calcava. Mandò Dio la sua
misericordia, e la sua verità: e
liberò l'anima mia, di mezzo
a' Leoni: e in mezzo
a tante disgrazie non pre-
si mai il dolce sonno.

Sal. XCIII. V. 17.

Se il Signore non mi avu-
ta in tutto l'ora questa pu-
onto soccorso io già à quest
ora la Santa mia ravella
l'oscurità del sepolcro.

Sia in ogni

Psal. CXXIII. V. 6

Benedictus Dominus, qui non dedit nos in captionem dentibus eorum.

Psal. CXXIII. V. 7.

Anima nostra sicut passer erepta est de laqueo venantium: laqueus contritus est, et nos liberati sumus.

Sal. CXXIII. V. 6

Sia in ogni tempo benedetto Iddio, il quale non ha permesso che vittima io venti de' loro acuti denti.

Sal. CXXIII. V. 7.

L'anima mia fortunatamente è stata sciolta qual passera dalle mani ingorde del lacciatore. Sì sia dunque consolatoci, il laccio alla fine è stato spezzato ed io son salvo.... Ora di qui si parta ad alta amata e sempre vagheggiata Città di Pontia, facciali ritorno nè più a tardi.

Sia gloria al Padre, che mi liberò

Gloria Patri & Filio & spiritui Sancto: sicut erat in principio & nunc & semper & in sæcula sæculorum.

Amen.

Sia gloria al Padre che mi liberò con la sua potenza da questo doloroso Figlio d'anni sette già compiti da questa Città Longobarda.

Sia gloria al Figlio che mi ha assistito nel donarmi costanza e rassegnazione alli tanti insulti sofferti senza vagliersi arreccarini da questi indiscreti miei Creditori Longobardi.

Sia gloria allo Spirito Santo che con la sua grazia mi confortò ne' sofferti innumerabili miei mali.

Così fu nel principio di questo mio doloroso Figlio così fu nel mezzo così lo fu nel fine; ma lo spero per accrescimento di ogni glorioso perchè sarà da tutti conosciuta la mia onestà e di dar gloria al mio Caro Dio che mi liberò di ogni malanno per tutti i Secoli de Secoli. Così sia.

Antifona

Antifona.

Domine abstraxisti ab inferis animam meam.

Destruxisti elacstra inferni.

Te autem Domine, miserere mai resurrita ma, et retribuam ail.

Praeces.

Antifona

Sij pur sempre eternamente sodato ottimo Iddio, che per tua misericordia alla fine liberasti da' miei crudeli Nemici l'anima mia, quale sino ad ora (tel giuro) puo, non pena d'Inferno.

Sij benedetto dalla Santi tutte per auer con la tua mirabil potenza volta a sconfusa fate le barbara Gotte di questa Longobarda Citta.

Piacchà mi concedesti la corporata redentione del mio figlio, ti prego, o buon dio, ad auer misericordia di me, e perdonarmi tutti que' falli che l'impatienza mi ha fatto cader ogni volta per la strana condotta de' Longobardi di verso di me: Ritornami ancora, se a te piace, in quel seggio di gloria che per più lustri godetti fra le belle mura della Ceraeea Citta, che a Longobardi fa, che sentano

a titolo

Alleluja. Alleluja. Alleluja.

℣. Ego ad te Domine clamavi.

℟. Et mane oratio mea præveniet te.

℣. Aperiatur os meum laudare.

℟. Et cantem gloriam tuam, totâ die, magnitudinem tuam.

℣. Domine averte faciem tuam à peccatis meis.

℟. Omnes

à titolo non di uendetta mà di Lor vacuedimento fà dispiacer entano anch qui de mi ai sofferti affanni.

Cuicua. Cuicua. Cuicua.

℣. Signore nel tempo della mia dolorosa dimora nella Città fongo barda, poche fiate inuocai il tuo potente ajuto.

℟. Alla fine in oggi la mia Sperança amicò all'alto tuo foglio, e fui esaudito.

℣. La mia bocca sia piena di lode, e di ciaci ringraziamenti.

℟. Finchè in eterno io canti le lodi tue, la tue misericordie, la tua grandezze in tutti i giorni della mia Vita.

℣. Signore riaccogi la faccia tua da' miei peccati commessi per impazienza nella barbara Città.

℟. cancella

℟. t omnes iniquitates meas dele.

℟. cancella tutte le mie colpe che per colpa di Costoro io ho cõmesse.

℣. edde mihi lætitiam salutaris tui.

℣. ra che di qui io parto a che alla Patria ritorna io possi ritorno vendimi la letitia e la gratia del tuo Saluatore.

℟. t tui spirita principali confirma me.

℟. per mezo del benefico Spirito tu mi conforta tu mi protegga tu mi difendi.

℣. enedic anima mea a domino.

℣. nima mia benedici il tuo Signore si benefico e si misericordioso con te poi ch'io sarò liberato dalla carcere sangobarda.

℟. t noli oblivisci omnes retributiones ejus.

℟. non uoler ti giamai dimenticarti di questa sua misericordia.

℣. ui propitiatur omnibus iniquitatibus tuis.

℣. olle auerti reietta da questa dura catena e restituita a te la pace collocandoti nella soggiogata Città e pronto à perdonarti tutti li cõmessi da te tuoi fallisi

℟. ui sanat omnes infirmitates tuas.

℟. sopra sanauti da tutte le tue infermità contratte nella dimora che facesti frà sangobardi.

Qui vedimit.

in questa

℣. Qui vadimit de intentu
uitam tuam.

℟. Coronasti me in misericordia et miserationibus.

℣. Qui replet in bonis desiderium tuum.

℟. Renouabitur ut Aquilæ iuuentus tua.

℣. Domine exaudi Orationem meam.

℟. Et clamor meus ad te ueniat.

Oremus

Deus qui Beatum Petrum Apostolum a' uinculis absolutum illæsum abire fecisti: Famulis tuis Carolo in captiuitate detentis uincula tandem abrumpe, eumque

℣. In questa gauentù ò mio Dio sento ricatare la vita mia dalla morte.

℟. Tutto me stesso mi sento circondato dalle tue misericordie, dalle tue grazie.

℣. Ma ò mio Dio con questa uscita appaghi il desiderio mio.

℟. come Aquila generosa ouasento rinouellare la mia giouinezza nè già sento il graue degli anni, che mi premon sul dorso.

℣. Austa umile e fauoreuole mia Preghiera entri ò Signore nel tuo cospetto.

℟. Le mie umili preci à te porgo nè ti degnati di esaudirle.

Oremus

Signore tu che il Beato Apostolo Pietro senza incontrare male ueruno sciolto il uederti dalla Prigione, e gli donarti la primiera libertà: Il pouero tuo seruo Carlo

aumque ipsius meritis illæsum et gloriosum abire concedat.

per Dominum Nostrum Jesum Christum Filium tuum qui tecum vivit et regnat in sæcula sæculorum.

Amen.

Carlo posto in arguta schiauitù di sette e più anni condotta nella Città Longobarda da cui uscendo liberato regga i meriti dello stesso Beato Apostolo Pietro sì che glorioso e libero possa da qui partire

al grazia sul fauore e tal misericordia data gl'isto Iddio nostro liberatore io la spero e questa mia speranza è fondata sui i Meriti infiniti di Xpo Christo sofferti pel nostro riscatto In cui tu adempirai di questi Meriti pregando ch'io vecchio a gioventù a mia Luce ritorni. Tanto io confido e tutto riconoscerò dall'efficaccia del tuo Christo che gouerna questo Mondo e regnerà nella tua Gloria sino alla fine de secoli.

Così sia.

Salmo Parafrasato

Salmo Parafrasato
Composto dà Molti Versetti dè Salmi Davidici
Nella stessa Guisa
Delli altri due Salmi che sono nella Prima
Parte @ LXXI. e nella Seconda @ CCIII.
In lode delli Pochi Amici Udinesi
Con la sua Preci e Ovenuo
Di Versetti VII.
Dal Commendator Carlo Maria della Pace

In paucos Amicos Utinenses laudes.

In Laudes Amicos Vtinenses laudat

In lode delli Pochi miei Amici Vdinesi

℣. Deus in adjutorium meum intende

℟. Domine ad adjuvandum me festina.

℣. Signore dall'alto de Cieli ove fai pompa di tua potenza aiutami in mio soccorso.

℟. Ecce ora dunque ò Signore questa tua assistenza acciochè io possa tutto il bene de miei Amici.

Antiphona.

Collocat eos Dominus cum principibus populi sui.

Antifona

Il Signore ò miei pochi mà pochi, fedeli miei Amici Vdinesi mi mette à vedere come Capi, e Principali di questo suo Popolo.

Alleluja.

Allegretta.

Psal. XCIII. V. 19.

1. Secundum multitudinem dolorum meorum in corde meo consolationes tuæ lætificaverunt animam meam.

Psal. CXXIV. V. 4.

2. Bene fac Domine bonis et rectis corde.

Sal. XCIII. V. 19.

1. Ben giusto però che dica il bene che ricevetti dal picciol drappello di questi pochi Amici che in Udine io ebbi a ritrovare, à questi sarò sempre grato, poichè ritrovandomi oppresso nel cuore e nell'animo da tanti affanni, la cortese consolazioni, ò fidi e cari Amici, quelle fiate consolarono l'anima mia.

Sal. CXXIV. V. 4.

2. Oh Signore, giacchè io co' fatti non posso mostrarmi ad essi grato come il mio cor vorrebbe, perchè ritenuto di forze, dalla mia fiacca domestica affannosa traversia io prego te mio buon Padre acciocchè tu sia cuore di loro che sono retti e sensibili all'umanità, benefico, liberale, e pio.

3. — Salmo. XXX. V. 6.

Psal. XXX. V. 21.

3 Abscondes eos in abscondito faciei tuæ a conturbatione hominum.

V. 21.

Protteges eos in tabernaculo tuo a contradictione linguarum.

Sal. XXX. V. 21.

3 Signore nascondili nel segreto della tua faccia, donali tutti i beni di questa vita, e il bene maggiore che fai li quoi tieni lontani dai turbamenti degli Uomini

che non soffrano quel tanto che io soffrii per odio e maldicenza altrui. Tu sei o mio dio il sai quanto soffrii e chi ne fu la principal cagione, che al sei giugno lo io vacquicio e dinovi dirò e la natura stessa si scuote. Perchè ciò ottenghino li giorni in ricavo nel tuo tabernacolo, dalla contradizione delle lingue, divacglio, dalla maldicenza, dalla calunnia, dalla barbarie de loro Nemici e dalla Gente d'ingrati Congiunti, e donerai ad

Tutti

4. — Salmo. XXXII. V. 21.

Psal. XXXIII. v. 21.

4 - Custodit Dominus omnia ossa eorum: unum ex his non conteretur.

Psal. XXXIII. V. 21.

4 - Abbi cura di loro ò mio Dio, accioche sopra de' loro affari e stendi sopra di essi pietoso le tue benedizioni. Fà che anco siano vincitori de' loro Nemici, e già di tutto siano sapienti e liberi dalle invidie delli già storti Consigli, che sono le più offensive e sensibili e contrarie alli diritti Divino e di Natura, sensibili alli guasti voglii delli Adulatori e falsi Amici. Che un di loro non abbia à cadere accioche sia la Salma ma bensì che immitino la costanza de' Santi, acciò che trionfare e delle passioni e de' tormenti e di tutti i Tiranni ancora.

S. — Salmo. LXXIX. V. 19.

Psal. LXXIX. V. 15.

5 Deus virtutum convertere: respice de cœlo et vide et visita vineam istam.

Sal. LXXIX. V. 15.

5 Dio degli Eserciti e della virtù ascolta la mia Preghiera à pro' di loro, volgiti d'ancora pietoso ad essi. miralà dal Cielo e vedi e visita questa Vigna. Fà che nulla manchi à questo picciol numero di miei Amici che paragono à questa Vigna eletta e che tutti sentano sopra di essi la tua misericordia.

Psal. CXIII. V. 14.

6 Adjiciat Dominus super vos: super vos et super filios vestros.

Sal. CXIII. V. 14.

6 Questa Misericordia, ò Signore dicendo gloriosa sopra di loro. simile sopra di loro, e sopra de' loro figli e fà che essi provino come la dri quella consolazione che ad onta di tutta la mia attenzione usata nella educazione, giammai io ebbi.

7.—Salmo. CXIII. V. 15.

Psal. CXIII. V. 15.

℣. Benedicti vos à Domino, qui fecit Cœlum, et Terram.

Gloria Patri et Filio, et Spiritui Sancto: Sicut erat in principio, et nunc, et semper, et in sæcula sæculorum.

Amen.

Antiphona

Sal. CXIII. V. 15.

℣. Cari ad amati Amici siate in eterno benedetti dal Signore. dà gli el Signore che con un solo fiat creò il Cielo, e la Terra. Vi benedica in questo Mondo coll'assuanza di tutti i Beni, e vi ricolmi di gloria nell'altra vita, acciocché godiamo tutti, e Voi ad io eternamente lodare il nostro buon Dio.

Gloria al Padre, al Figlio, allo Spirito Santo Creatore, Redentore, e Santificatore. Dio, che vegnò che regna, che vegnerà per tutta l'Eternità.

Così sia.

Antifona

Antiphona.

Collocet eos Dominus cum Principibus Populi sui.

Allaleja.

Antifona

Signore ui dimando una gratia, quall è che tutti quanti miei pochi Amici Vdnesi gli maltratte sopra di tutti, a fare, che sempre siino elleuati sopra di tutti fioli, a che quei Padri della Patria gouernino bene la loro Città.

Allegratta.

Vocat

℣. Oramus pro pacifi Benefactoribus nostris.

℟. Retribuare.

Vaghiere

℣. Ora ô mio Dio, la gratitudine, il douere exige, che io ti prieghi à fauore di quei pochi miei Amici e Sente onesta de quali ho riceuuta gratie, e fauori.

℟. Retribuisci.

℟. Retribuere dignare Domine omnibus nobis bona facientibus propter nomen tuum vitam æternam.

℟. Retribuisci dunque a tutti questi, che bene mi han fatto in virtù del santo tuo Nome à Longa mano a dona a loro come di cuore io te ne prego la Vita eterna.

Amen. Così sia.

℣. Domine exaudi Orationem meam.

℣. Dall'alto de Cieli eterno Dio, che dal nulla formasti questa fragil mia Creta, e che infondesti in essa un raggio della tua Divinità esaudisci, ò Signore questa divota umil mia Preghiera.

℟. Et clamor meus ad te veniat.

℟. A che dà questa bassa Valle di pianto qual pavo Timiama ascenda al tuo cospetto questo mio clamore e che discenda in virtù di esso sopra di questi Amici la grazia tua.

Oremus. Preghiamo.

Oramus

Exaudi Domine precem
Amicorum meorum in hac Longo-
barda Ciuitate degentium
qui quidem Psalmum hu-
ne tuæ offerò Majestati:
fac Domine ut sempiternæ
tuæ Benedictionis gratiam
obtineant gloriamque di-
uinæ beatitudinis adipis-
cantur.

Per dominum

Preghiamo

Signore abbi misericordia
de questi pochi miei buo-
ni Amici dimoranti in que-
sta Longobarda Città, à
quò dè quali questo pic-
ciol Salmo da me estratto
dal Salterio io offro alla
tua Maestà. Fà dunque
ò pietoso Signore che que-
sti Amici ottenghino la
grapia dalla tua sempiter-
na Benedizione, e que-
sta Benedizione li difen-
da, e li guotega da tutti i
mali a che siano mediante
la tua diuina misericor-
dia fatti partecipi un gior-
no di quella sempiterna
beatitudine, che di
cuore a con animo
grato oggi uno di essi de-
sidero che sul fine della
loro uita acquisti.

Per la grapia

Per Dominum Nostrum Jesum Christum Filium tuum, qui tecum vivit et regnat in Saecula Saeculorum.

Amen.

Per la grazia di quel Signore che lasciò il Cielo per salvarci Nimo onde redimerci dalla barbara schiavitù del Demonio, e che incontrò della sua morte ci fornì di tanti mezzi e grazie per facilitarci la via della salute. Per la grazia dissi, del tuo Cristo, quale regna e regnerà con egual potenza e sapienza unito al Padre per sempre

Così sia.

Lætatus sum in his. &c. che è il Salmo. CXXI. Tradotto.

Il Salmo CXXI.

Lætatus sum in his, quæ dicta sunt mihi.*
In domum Domini ibimus.

Tradotto
Dal Commendator Carlo Maria della Pace
Secondo le sue Circostanze

Lætatus sum in his quæ dicta sunt mihi: *in domum Domini ibimus.

Stantes erant pedes nostri * in atriis tuis Jerusalem.

Nelle mie passate afflizioni mi servì di conforto il pensare che queste mi aprirebbero la strada di venire nella tua casa, o Signore. Sa dunque ā così sù via Anima mia, rallegriamoci il Cielo è per noi; al Cielo, al Cielo rivolgiamo i pensieri nostri in quella Patria felice speriamo di posare una volta il piede ultima meta de nostri ardenti desiderj.

Celeste Gerusalem io che fino ad ora fui Peccator sì grande, che macchiai con tante colpe quest'Anima mia che perdetti il diritto a quella Gloria, a cui aspirar io dovea con li più ardenti Voti avrò io forse la bella felicità di posare il piede nè tuoi Recinti? mà come posso io sperare, o mio dio sorta sì bella sa, nihil coinquinatum

(i) Apocalypsis. B. Ioannis Apostoli. Cap. XXI. Ver. 22.

tum intrabit in eam? (i) Per dunque mondarmi da tante laidezze a te ricorro, o mio caro Dio, o mio buon Iddio, o amato mio Signore: s'huomo può dà sè stesso cadere nel fango, e lordarsi, ma nò sorgere non può mai, se la tua mano benigna non lo sollieua. Eccoli dunque à piedi tuoi prostrato con la mia orgogliosa fronte ora a terra umiliata, per ricevere il tuo figliuolo che à te ritorna contrito, e il tuo paterno soccorso implora. Altro ora non brama che di mondarsi, che di amarti, che di piangere amaramente le passate sue colpe, e di goderti sul fin di sua vita là nel Cielo. Sin dà questo punto sento in me stesso destar affetti di quel tuo amore, sento, che m'annoja il Mondo, e gli vanni pia- cer suoi, e intendo a dedi- per sempre

per prouua ciò che S. Gregorio il Grande dice di quelle Anime che sono veramente di Dio mio, e poi mio caro Dio innamorate. Anima videns Deum angusta est omni Creatura. (a)

Patria beata dolce soggiorno de' Beati, doue regna una perpetua interminabile pace ad una unione di volontà inalterabile ad eterna, saral tu per me? sarò io una acchiata allo gasa? mia vita, io disparo singhiozo. sè dò uno sguardo al Crocefisso mio bene a quelle Piaghe a quella Croce sento rinascer in me la bella speranza di riuederti anch'io. Ma non sò risoluermi (ch Dio quanto è grande la miseria dell'Huomo) ad abbandonar tutto ciò che sà di Mondo, e di seguir quella

3 Jeruſalem quæ ædificatur ut Ciuitas *cujus participatio ejus in idipſum.

3

alla Croce che è l'vero Stendardo la vera Insegna dell'Vom vedento. Ma infelicissimo una volta di cangiar costumi, e di morire intieramente al Mondo, viuendo solamente per Xpò Gesù. Sia giustificato dal santo di cui raggionaua sù questa Terra, poichè io non acquisto ne non demeriti: Il morire però mi fà timore, giacchè non sono per anco disposto al gran passaggio, con tutto ciò io di buona voglia risolvo piutosto morire, e abbandonarmi tutto nella tua diuina misericordia o mio Dio di quello che viuere sotto il peso di tante Imperfezioni, e d'essere all'altrui valute di scandalo, e di rouina. Viuere, così Bernardo santo (3) si protestaua auanti a te, o Signore: viuere euangelico

Illuc enim ascenderunt tribus, tribus Domini *testimonium Israel ad confitendum nomini Domini.

basco quia non officio, ma ui timeo quia non sum par uatui, malo tamen mori, et dicēdi misericordia me committere quam uiuere et scandalum esse fratribus meis.

A questa amabil Patria, à quello del Paradiso sono chiamate le tante Nationi dell'Universo tutto, perché uadino in fe, a in uirtù del lauacro battesimale membri dicentino della tua chiesa militante. S. della dangera è coli, ascendiono Animo mia, al Monte santo di Sion entriamo nella Casa del Dio di Giacobba, mā per colà entrarui pōria che conuiene battere quella strada, che egli ē entrato col suo esempio. Io fino ad ora sō stato troppo lungi da questa strada, come dunque posso lusingarmi di possedere questo del Regno

questa

(4) S. Pauli Apostoli
Epistola II. ad Timotheum
Cap. II. Ver. 5.

questa Palma di Vittoria senza aver pugnato nel Campo qual si conviene ad un fedel Cristiano? Non sarà tu che non corona bitur nisi qui legitime certaverit? (4) Qual è la Vittoria da te riportata di tanta Passioni che ti vanno sfidando da tuoi Nemici Mondo Demonio e Carne? qual è quella Mortificazione, quel patimento da te usato per imitare Gesù Cristo che tanto soffrì e patì per amor tuo? Te anzi all'opposto cadenti codardo il Campo ai tuoi Nemici, e vil prigioniera ti dicanciato di tua mala vita Compagni. Cercasti tutti i comodi della vita non conformi à chi cinge sotto il Vessillo di santa Croce: non deat sub corpita spinoso che membrum delicatum. (5) Inaffiata dunque di tanti tuoi de-

(5)

meriti

meriti piangi genuflesso con la fronte a terra le tue mancanze, li tuoi peccati, placa lo giusto sdegno di quel Dio da cui pensi sperare in lui solo il perdono, e ti prometto anima mia, che se sarà vivace il tuo pianto, costante il tuo pentimento, ascenderai ancor tu per il Monte dove regnano, e regneranno per sempre le anime innocenti e penitenti, per lodare eternamente il Signore, e glorificare il santo di lui nome.

Quia illic sederunt sedes in judicio * sedes super domum David.

In questo lavadiro, in questa Gerusalemme vi sono i Troni per giudicare la famiglia di David, cioè il Popolo di Gesù, per il Popolo è detto stirpe Reale di David, secondo la carne. Tu dunque anima mia, sei un membro di questo corpo, dunque sarai

ancor

ancor tu giudicata. Ah mio Dio mi spaventa mi diamina un tale Giudizio. Sarà troppo sò di aver meritato dalla indegna mia vita, che tu formi sopra di me un giudizio di Giudice severo e non di Padre pietoso, come io morrei: ma se ciò tu fai, come posso sperar salute, come posso lusingarmi di vedermi la strada del beato Regno? Un tal Giudizio sopra di me compisci pure, mà poi mentre son Viatore punisci pure, percuotimi, che di buona voglia da te io tutto accetto, purchè mi perdoni nell'altra vita. Hic ure, hic seca, hic nihil parcas, ut æternum parcas. (6).

(6) S. Augustinus

Rogate ergò ad parcam ut ne serviatis: et abundantia diligentibus te.

Essendo sì bella la Patria del Cielo a Voi mi raccolgo fedeli Compresori, che avete avuta la fausta sorte di godere un'

tanto

tanto soggiorno: Deh Voi
con la vostra intercessione
interponetemi presso del
Signore acciocchè il numero de Beati della Città ce-
leste cresca ogni giorno, e
si moltiplichi. In questo
fortunato novero de Credenti per pura misericordia
di Dio mi ritrovo anch'io
e sebbene la passata mia
vita non fù corrispondente
alla santità della legge
che professo e credo pur
pure vaneduto e pentito
confuso ed umiliato chie-
do perdono de falli miei
e offro al presente di buo-
na voglia tutte quelle
avversità che il Signore
hà giacciato aggravarmi,
onde farmi scontare almeno in parte quei tanti de-
biti infiniti che peccando
incontrai con La divina
Giustizia. Si mio Dio io ti
ringrazio di avermi degnato
di visitarmi con questa
tante

(7) Ecclesiastes
Cap. 1. Vers.

tante Cose che mi amare fu-
rono alla misera mia um-
anità furono però e sono
dolci soavi ed utili allo
spirito. Ora dunque sfron-
dami staccato per tua mer-
cè dal Mondo e da tutto ciò
che in esso si ritrova altro
io non ti chiedo altro io non
bramo che Te: Non ti chiedo
onori non ti chiedo delizie
non ti chiedo piaceri non ti
chiedo dilettevoli poiché tutte
queste cose sono Vanitas
Vanitatum et omnia Vanit-
as et afflictio spiritus. (7)
ma bensì io ti domando il
tuo Santo Amore. A questa
domanda già già sento des-
tarmi in seno affetti di gioja
e di vaga sorte e sento farmi
di me maggiore. Ah sì anch
io anch io à guisa del Re
del Salmista sento legge-
ermi nella anima mia al
sol riflesso di poter un gior-
no

(8) Psalmus. LXXXIII.
Ver. [illegible]

fiat pax in virtute tua * et abundantia in turribus tuis.

no (oh fortunato giorno?) entrare anchor ne' tuoi felici Tabernacoli: quam dilecta Tabernacula tua Domine virtutum: concupiscit et deficit anima mea in atria Domini (8) Iesu ò mio dio de' tuoi doni celesti anichi ci tutti coloro che à questa santa Città appartengono a ascolto le loro preghiere fatte a pro di noi miseri mortali, che invocando, si gracenti e oppressi da questo carcere mortale possiamo in cielo di gratia, e amarti qui in Terra come conviene, e sul fin della vita colassù arrivare à Laudarti per tutti i Secoli.

7 Tutte quell'Anime fortunate, che arrivano à possedere questo bel Regno vivano nella pace di dio, in quella pace, che ogni sentimento sorpassa ogni

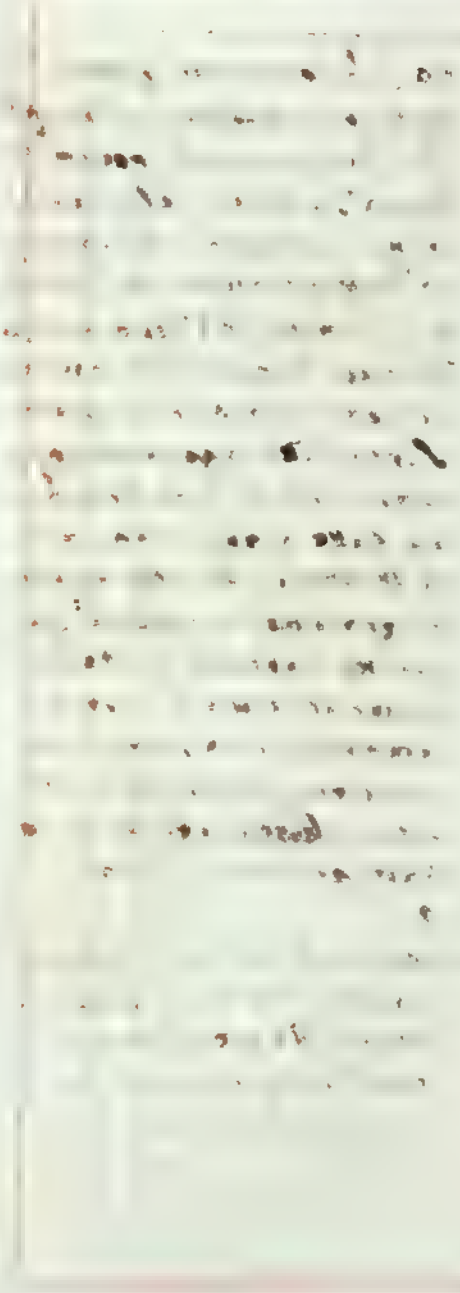

sa ogni contentezza. Pace, e
contentezza, che saranno sempre
eterna, che non averà mai di-
turbata da quei accidenti che
in questa misera Valle di pian-
to si provano per troppo, e
si incontrano ad ogni passo.
Sai tu o mio dio lo sai, che [illegible]
passi à me toccò sof-
frire, e saper lo dovrebbero
ancora chi nè fù sì infausta
sorgente, e fù il sordo per non
sentire i miei lamenti. Ma
tutto passerà, tale è la mia
viva, e costante fede, che
in cui è grande fallo, che mi
[illegible]va bene oggetto per
la mia colpa, ma poi rimesso
nella gratia mia pace, e
donami l'eterna gerarchia an-
cora. Che bel godere dun-
que dove è bandita per
sempre la tristezza, e la noja,
dove si crede, e si gode quell-
che sappiamo, che forma la
felicità di tutto il Paradiso.
Sia dunque o mio dio la pace
nella tua moltitudine de' com-
pressori

B Propter fratres meos et proximos meos* loquebar pacem de te.

prention, e in quella felicità tua Tomi regni in eterno l'abbondanza.

C Ata, o Seruisalema ò Città santa di dio, a te dico desiderio la pace, a ogni prosperità, perché i tuoi Cittadini sono tutti miei fratelli in Cristo, e della stessa Famiglia di lui, e meco congiunti per la comune fede, e per i vincoli sacri della carità di Seriò Cristo. Che bel piacere sarà allora il mio ò Signore se acuò la sorte di entrare in quella bella Mansione per unirmi à miei cari Congiunti, e Amici, e quanto è ciò che accresca l'ardente mio desiderio di questo tuo soggiorno, e sì ancora che la presente infellice mia situazione io la soffro in pace, e che non sento tutto il peso de' presenti miei mali. Tu dunque, o mio buon Iddio, non desiderava

udava questa mia speran-
za; poiché se io mi perdo se
mi escludi dal tuo bel Paradi-
so, che sia di me? quæ utilitas
in sanguine meo? (9) Stendi
dunque un vago di tua pa-
terna misericordia sopra di
questa tua vil Creatura che
se fu peccatrice che sè fu ingra-
ta con te, à però sopra delle tue
mani che per la sua salute, e
per redimerla dallo stato di
schiavitù sparsasti delle tue
vene tutto il prezioso tuo san-
gue. Ricordati ancora che se
mai per mia fatal disgrazia
(il che Dah non accaggia giammai
io tene prego) anche à danna-
rmi, si vederebbero sfruttrati
i tuoi sudori; non mortui lauda-
bunt te Domine neque omnes
qui discendunt in infernum (10)
Salvami dunque o mio Dio, ne
da me non sperai che altro io
ti chieda fuorché il tuo Paradi-
so. Al Cielo al Cielo rivolgo i
miei

miei pensieri al Cielo li miei
desiderij. Si ò mio Dio altro io
non bramo, altro io non chiedo
a questa anima mia quel Cer
vio sitibondo che corre anelo-
so alla bramata fonte, onde
tinger la arsa labbra nella lim-
pida acqua; così questa rosseg-
va il fortunato momento di
appagare li suoi ardentissimi
desiderij di vederti e di posse-
dere per il Regno che forma la
eredità felice. Quemadmo-
dum desiderat Cervus ad fon-
tes aquarum ita desiderat
anima mea ad te Deus. (11)
Quando veniam et apparebo
ante faciem Dei (12) ——
Satiabor cum apparuerit glo-
ria tua. (13)

(11) Salmo XLI... Ver. 2.
(12) Salmo XLI... Ver. 3.
(13) Salmo XVI... Ver. 15.

Q. propter domum Domini Dei nostri * quæsiui bona tibi.

In questo del Paradiso regna Iddio con tutto lo splendore della sua Maestà con tutta la sua gloria. Dunque o Stampa felice! fortunato soggiorno sii tu sempre beato, e sia in eterno benedetta le tue mura, e le sacrate tue Porte, e tu frattanto anima mia solleva te stessa, sopra te stessa, sopra ogni cosa in pace al paragone di mali tuoi già hai per unico premio il Paradiso: nelle presenti disgrazie che ti opprimano alza gli occhi al Cielo, nelle tue persecuzioni pensa all'eterna felicità; all'abbandono de' tuoi Amici, rifletti ai Beati del Cielo che ti aspettano; all'ingratitudine che usata ti viene da chi dovea a per diritto di sangue, e per giuri di natura, e per legge divina sperimentato, pensa alla Misericordia, e fedeltà del tuo Dio che per te ha apparecchiato (e di glorioso trionfo) l'eterno, l'interminabile

bile Eternità felice. Dunque
Anima mia li tuoi pensieri
li tuoi desiderij li tuoi
sieno diretti al Cielo al Sa-
vadito al tuo dio. ibi fixa
sint corda ubi vera sunt
gaudia. (14)

Gloria Patri & Filio, &
Spiritui sancto: Sicut erat
in principio, & nunc & sem-
per, & in secula seculorum
Amen.

Gloria sia a te, o divin Lodi
sempre secondo. Gloria à te
o Figlio che nel paterno
seno sin'ab eterno sei ge-
nerato. Gloria a te Spirito
consolatore. Gloria à tutte
e tre le divine alme Per-
sone, alle quali non si dà
nè il più nè il meglio, sia
sempre in Cielo e nel Mon-
do ne l'una e nell'altra
Chiesa lodata la Triade
sacrosanta

sacrosanta per tutti i Secoli
de Secoli. Cosi sia.

Il Salmo CXVI.

Laudate Dominum omnes Gentes.

Laudate eum omnes Populi.

Tradotto

Dal Commendator Carlo Maria della Pace

Adattato in qualche Parte alle sue

Circostanze.

Psal. CXVI. V. 1.

Laudate Dominum omnes Gentes: laudate eum omnes Populi.

Giacchè ò mio Signore io non posso adequatamente ve-ringratiarti per què tanti doni, e grazie che nel già passato mio Figlio tu con tanta misericordia mi facesti, inuoco Voi Nationi di tutta la Terra à lodare e benedire l'Altezza Sua, e magnificare l'eterno suo Nome.

Voi Popoli barbari che sedete ancor sotto l'horrenda ombra di morte, e della ignoranza, aprite una volta gli occhi al vicino lume del Sol di giustitia, e dopo ciò rendete grazie al Donator di ogni bene, che ad ogni da nostri infiniti demeriti non resta continua ad ingiuriare nè nostri cuori, e lama per conoscerlo ad effetti per amarlo, e sè Peccatori risueglia nella mente la voglia per conoscer la colpa, e incurova la Religione à per detestarla.

Voi dunque

Voi dunque umiliateui auanti a lei, & detestate l'vostro orgoglio, e la vostra superbia, come intendo ch'io fauo ancora: Abbracciate la sua Religione, quale è un dolce, e soaue giogo per tutti coloro, che seruitamente la seruono. Attendete, e sentirete per proua quanto sia buono Iddio verso coloro, che santamente lo seruono.

(1) Psal. XXXIII. V. 9. — Gustate et videte quoniam suauis est Dominus: Beatus vir, qui sperat in eo. (1)

(2) Psal. LXXII. V. 1. — Quam bonus Israel Deus his, qui recto sunt corde. (2)

Se dunque è così, lodiamo tutti quanto buon Dio (che scriuendo) lodiamo quanto Dio che dal nulla ci creò, che ci conserua quotidiano ad onta della nostra infedeltà; quanto Dio infine che ci preparò, se fedeli saremo nella nostra promessa, una gloria eterna d'infiniti piaceri, e di interminabili delitie.

Quoniam

Ebraica

℣. Quoniam confirmata est super nos misericordia ejus: et veritas Domini manet in æternum.

℣. Ebraica Nazione che à un tempo tu fosti l'eletto Popol di Dio, e che aueisti la sorte di essere da lui a protetta e difesa con tanti prodigi, con tante grazie, e con tanta misericordia, Ora per la tua colpa, e per il Deicidio, che ingratamente commesso hai con tanto Sangue e un Condottiero si grande, ed in tua vece, e nel tuo petto sono entrati tutti i Credenti adunati nella Chiesa già aperta alle Nazioni tutte.

Tutte queste Nazioni, che abbandonano l'errore, e si ricouerano sotto il manto pietoso della Chiesa di Cristo hanno motiuo di giubilare, di dar lode à Dio.

Una tal sorte puoi auer ancor tu Popol giudaico ogni qual ecclia abbandonar tu uoglia la proscritta tua legge, e la tua cerimonia.

Questo

Questa Dia per formar colei
ta Chiesa fuori della quale
non ci è salute, e per ogni
ci la pietà del Padre ha
mandato in questo Mondo il
suo diuin Vnigenito per
leuare il Chirografo fata-
le di nostra dannatione,
egli ha riuersati sopra di
noi fedeli copiosi, e stabi-
li effetti di sua misericor-
dia, la quale non patisce
giammai dalla Chiesa, e
con ciò ci ha fatta conosce-
re la di lui fedeltà colla
adempire le promesse fat-
te già un tempo ai Patriarchi
della Ebraica stirpe, e ci ha
anco assicurati, che osserue-
rà inuiolabilmente tutto ciò
che gli resta da adem-
piere di quanto ha promesso.
Chi più di me ha sperimentato
fino ad ora gli effetti mirabili
di questa sua misericordia?
Io fui per molti anni tiranneg-
giato da vili passioni, e dauuai

dal vitio

dal vello sentiero di salute
concalcando la diuina legge
a i frutti copiosi della Religi-
one di Cristo. Si ò mio Dio,
tutto ciò confesso à mia con-
fusione, e a tua gloria: mia
confusione per auer auuili-
to quest'Anima, che peggior
io douea di sode virtù, à
tua gloria per accrescermi sop-
peruato, e concedutaci la gra-
tia di emenda, e di ravue-
dimento.

Sē ella dunque à cosi sopo-
li tutti io ripetto unitamē
meco a lodare, à benedire
in eterno la clemenza, e la
misericordia infinita del
nostro buon Iddio.

Gloria Patri & Filio & Spi-
ritui sancto: Sicut erat in
principio & nunc & semper,
& in sæcula sæculorum.
Amen.

Sia dunque gloria eterna
al Padre, che mi hà creea-
to: sa stessa Gloria al Figli
mio Redentore: Gloria allo
Spirito santo mio Santifica-
tore. Gloria al Padre, e a

mi rispiene

mi sostiena colla sua Potenza. Gloria al Figlio che mi governa colla sua Sapienza. Gloria allo Spirito Santo che mi vivifica e mi santifica col suo amore. Sia per sempre lodata e ringraziata la santissima Trinità dagli Angioli e dagli Uomini nel tempo ed in tutta la Eternità. Così sia.

Bonum est nos hic esse

Signore che quanto buona cosa è stare
qui nella città tutta vostra, e da Voi protetta.

Salmo Pavafrasato
Composto dà molti Versetti dè Salmi Davidici
Annalogo all'Avviso in Gorizia
Del Commendator Carlo Maria della Pace
liberato dal suo Figlio di Anni M. 6.
Che per atto fù volontario, in Udine.
Con le sue Preci a Oremus.
Di Versetti. LXIII.

PARTE TERZA.

Fecisti ultra omnem spem misericordiam cum servo tuo &
ut indignum dignaris in servum vacigere, ut dilectis servis
tuis adunare.

Thomas à Kempis.
Lib. III. Cap. 40. N. 2.

℣ Deus in adjutorium meum intenda.

℟ Domine ad adjuvandum festina. Alleluja.

Antiphona. Exaltabo te Domine quoniam suscepisti me: nec delectasti inimicos meos super me: Domine clamavi ad te, et sanasti me. Psal. CXXIX. De profundis clamavi ad te Domine: Domine exaudi vocem meam. Fiant aures tuæ intendentes in vocem deprecationis meæ. Si iniquitates observaveris Domine: Domine quis sustinebit? Quia apud te propitiatio est: et propter legem tuam sustinui te Domine. Sustinuit anima mea in verbo ejus: speravit anima mea in Domino. A custodia matutina usque ad noctem: speret Israel in Domino. Quia apud Dominum misericordia: et copiosa apud eum redemptio. Et ipse redimet Israel ex omnibus iniquitatibus ejus. Requiem æternam dona eis Domine: et lux perpetua luceat eis. Requiescant in pace. Amen.

℣ Exaudi Domine orationem meam.

℟ Et clamor meus ad te veniat.

Oremus.

Deus cui proprium est misereri semper et parcere: suscipe deprecationem nostram, ut nos et omnes famulos tuos quos delictorum catena constringit, miserationum tuarum clementia absolvat. Per Dominum nostrum Jesum Christum Filium tuum: qui tecum vivit et regnat in unitate Spiritus sancti Deus: per omnia sæcula sæculorum. Amen.

℣ Requiescat in pace.

℟ Amen.

℣ Domine exaudi orationem meam.

℟ Et clamor meus ad te veniat.

Oremus.

Fidelium Deus omnium conditor et redemptor: animabus famulorum famularumque tuarum remissionem cunctorum tribue peccatorum: ut a cunctis reatibus quos semper optaverunt absoluti, tuæ benedictionis rore sortiantur. Per Dominum nostrum Jesum Christum Filium tuum: qui tecum vivit et regnat in unitate Spiritus sancti Deus: per omnia sæcula sæculorum. Amen.

℣ Requiescant in pace.

℟ Amen.

℣ Domine exaudi orationem meam.

℟ Et clamor meus ad te veniat.

Oremus.

Inclina Domine aurem tuam ad preces nostras: et animæ famuli tui N. quam de hoc sæculo migrare jussisti, in pace tibi faciat hodierna die habitare. Per Dominum nostrum Jesum Christum Filium tuum: qui tecum vivit et regnat in unitate Spiritus sancti Deus: per omnia sæcula sæculorum. Amen.

℣ Requiescat in pace.

℟ Amen.

℣ Domine exaudi orationem meam.

℟ Et clamor meus ad te veniat.

Oremus.

Deus qui inter apostolicos sacerdotes famulum tuum pontificem sacrum habere voluisti: quæsumus ut

mihi: in domum Domini ibimus. ibimus.

Psal. XVI. V. 15.

3 Ego autem in justitia apparebo conspectui tuo: satiabor cum apparuerit gloria tua.

Canticum Simeonis.

S. Luca Cap. 2. V. 29.

4 Nunc dimittis servum tuum Domine * secundum verbum tuum in pace.

Psal. III. V. 5.

5 Voce mea ad Dominum clamavi: v. 6. et exaudivit me de monte sancto suo.

Psal. V. V. 7.

6 Introibo in domum: adorabo ad Templum sanctum tuum in timore tuo.

Gloria et

fù posta in ciò che sentia entrò di me una voce che mi diceva: noi torneremo nella diletta Patria e nella mia Casa, frutto di mie fatiche.

Psal. XVI. V. 15.

3 Io mi presenterò al tuo cospetto con l'onoratezza, e con la giustizia: sarò in obligatione tutti i sofferti affanni nel vedermi in mezo alla tua gloria.

Cantico di Simeone.

S. Luca Cap. 2. V. 29.

4 Io Dio ora che hò soddisfatto ai doveri a di giustizia e di onore, ricevi pure il servo tuo in pace.

Psal. III. V. 5.

5 Hò fatto le mie Preghiere a la mia guida al Signore. V. 6. Ed esaudì dal suo Monte santo.

Psal. V. V. 7.

6 Entrerò nella mia Casa e in ringraziamento mi incaminerò verso il tuo santo Tempio con ogni riconoscenza, e timore.

Gloria a

Psal. CXI. V. 3.

7 Gloria et divitiæ in domo ejus et justitia ejus manet in sæculum sæculi.

Psal. CXVII. V. 19.

8 Aperite mihi portas justitiæ ingressus in eas confitebor Domino. V. 20 Hæc porta Domini justi intrabunt in eam.

Psal. LIX. V. 11.

9 Quis deducet me in Civitatem munitam? Nonne tu Deus qui repulisti nos.

Psal. XCV. V. 7.

10 Afferte Domino gentium familiæ afferte Domino gloriam et honorem. V. 8. Afferte Domino gloriam nomini ejus.

Psal. CXVII. V. 24.

11 Hæc est dies quam fecit Dominus: exultemus et lætemur in ea.

Confitemini

Psal. CXI. V. 3.

7 Gloria e ricchezze nella casa di lui e la sua giustizia dura per tutti i Secoli.

Psal. CXVII. V. 19.

8 Aprite la Porte o cari Cittadini, entrato in esse pieno di gratitudine loda darò al mio Signore. V. 20 Questa sono le Porte di Dio Signore, e per esse entrare non può se non chi serve onore come tutti noi ti gloriamo.

Psal. LIX. V. 11.

9 Chi mi condurrà nella Città munita? Chi se non tu o mio Dio Dio!....

Psal. XCV. V. 7.

10 Presentate al Signore voi famiglie illustri della Nazione. V. 8. presentate al Signore gloria ed onore quale conviensi al suo Nome.

Psal. CXVII. V. 24.

11 Questo è quel giorno da me solennizzato con tanti giuochi e solazzi: giorno in fine fatto dal Signore per mio vigore

ia — Salmo CXVII. V. 29.

Psal. CXVII. V. 29

in Confitemini Domino quoniam bonus: quoniam in sæculum misericordia ejus.

Psal. VI. V. 9

13 Discedite a me omnes qui operamini iniquitatem: quoniam exaudivit Dominus vocem fletus mei.

Psal. XXXVII. V. 16

14 quoniam tu exaudies me Domine Deus meus.

Apud te

vigoso a mercede: dunque ascoltiamo e vallegriamoci in Dio.

Sal. CXVII. V. 29.

in Alle meco lode al Signore o cari miei Cittadini perchè egli è buono e meco ha usata la sua grande misericordia.

Sal. VI. V. 9.

13 Andate lungi da me ingrati longobardi figli di ovem malvagie: poichè il Signore ha accolta la mia preghiera di aver la Tomba non vorrà la Cana.

Sal. XXXVII. V. 16.

14 Perchè non trovando ajuto nella Città longobarda interamente di gran dio posi la mia speranza, conobbi con certo che tu sopra compivai di tue misericordie sopra di me.

Quasi dita

15 — Salmo XXI. V. 26.

Psal. XXI. V. 26.

15 Apud te laus mea in Ecclesia magna: vota mea reddam in conspectu timentium eum.

Psal. XXV. V. 8.

16 Dilexi decorem domus tuæ et locum habitationis gloriæ tuæ.

Psal. XXV. V. 11.

17 Ego autem in innocentia mea ingressus sum: redime me, et miserere mei.

Psal. XXI. V. 26.

15 Voglio dir te ò mia amabil Sposa, le laudi che io davanti nella gran Chiesa in presenza di coloro che temono Iddio scioglierò li miei Voti, che feci per farti ritorno.

Psal. XXV. V. 8.

16 Io hò sempre amato lo splendore della tua Casa e della tua Famiglia, e il luogo ove abita la tua grandezza, e la tua gloria.

Psal. XXV. V. 11.

17 Oggi che io mi trovo dimorato anche nella mia umiliazione la mia innocenza e la mia ingravigliabile fortunalità: ora salvami ed abbi anco pietà di me.

Vnam petij

Nella mia

18 — Salmo. XXVI. V. 4.

Psal. XXVI. V. 4.

18. Vnam petij a Domino hanc requiram vt inhabitem in domo ~~in domo~~ Domini omnibus diebus vitæ meæ. Vt videam voluptatem Domini et visitem Templum ejus.

Psal. XXVI. V. 4.

18. Nella mia disgratia una sol cosa hò domandata al Signore. Questa io cercarò nel tuo seno. cioè che io possa abitare entro le tue mura per tutti i giorni che mi restan di vita affine di vedere con animo tranquillo e quieto il gaudio del mio Signore frequentando divotamente il suo Tempio.

Psal. CXXV. V. 2.

19. Tunc repletum est gaudium os nostrum: et lingua nostra exultatione.

Psal. CXXV. V. 2.

19. Allora si che vigiena di gaudio la mia bocca e la mia lingua di giubilo canterà le sue lodi di laude.

Psal. CXXV. V. 3.

20. Magnificauit Dominus facere nobiscum: facti sumus lætantes.

Psal. CXXV. V. 3.

20. Il Signore fece meco cose assai grandi: entro il mio core non sà capire il gaudio e l'allegrezza per vedermi nell'amata Sabia e in mezzo al stuolo de' miei fidi Amici.

interogauerunt

Si vdirà

21—Salmo CXXXVI. V. 3.

Psal. CXXXVI. V. 3.

21 Interrogaverunt eos..... Hymnum cantate nobis de Canticis Sion.

Psal. CXXXVI. V. 4.

22 Quomodo cantabimus canticum Domini in terra aliena?

Psal. XXVI. V. 13.

23 Credo videre bona Domini in terra viventium.

Ego autem

Psal. CXXXVI. V. 3.

21 Chi Vdinesi già frate mi dicean state lignore allegro: cantate ca un qualche Inno di quei che si cantano fra uoi e coi davete un qualche sfogo alla uostra melanconia.

Psal. CXXXVI. V. 4.

22 come mai potrò io cantare ed esser lieto vedendomi in barbara Terra sotto a miei lamenti e quel che più mi dolè d'essa è la causa de miei gravi affanni.

Psal. XXVI. V. 13.

23 Credo che per la mia sofferta costanza a vagheggiare di vedere e godere i Beni del signore nella Terra de viui come sei tu della mia Patria.

Io poi ho detto

Psal. XXIX. V. 7.

24 Ego autem dixi ... non mo-
vebor in æternum.

Psal. CXXXVI. V. 5.

25 Si oblitus fuero tui Jerusa-
lem, oblivioni detur dex-
tera mea.

Psal. CXXXVI. V. 6.

26 Adhæreat lingua mea fa-
cibus meis, si non memi-
nero tui.

Psal. LXXXIX. V. 15.

27 Lætati sumus pro diebus quibus
humiliasti nos, annis quibus
vidimus mala.

Conuertisti

Sal. XXIX. V. 7.

24 Io poi hò detto, e dirollo per sem-
pre: Sonpia, sinchè io vivo
teco starò nè soggetto sarò
a' mutatione giamai.

Sal. CXXXVI. V. 5.

25 Sè io mi dimenticherò di te
ò Sonpia, pongasi in oblio
quanto mia destra che scri-
ue questo Salmo a te di lo-
de.

Sal. CXXXVI. V. 6.

26 Si attachi la mia lingua alla
mia fauci, nè possa più dir
altra parola se io non ti
sarò grato, e non avrò di te
memoria.

Sal. LXXXIX. V. 15.

27 Ov che è venuta l'hora di lo-
ce io nè godo per i giorni
mesti e dolenti ch'abbiam
passati, e per quelle sette an-
ni, nè quali vidi e cantai
fatti dell'Vom i gravi.

L'aforni

Psal. XXIX. V. 12.

28 Conuertisti planctum meum in gaudium mihi: conscidisti saccum meum: et circumdedisti me lætitia.

Psal. XXX. V. 9.

29 Ac conclusisti me in manibus inimici: statuisti in loco spatioso pedes meos.

Psal. LXIV. V. 12.

30 Benedices coronæ anni benignitatis tuæ: et campi tui replebuntur uberitate.

Pinguescent

Sal. XXIX. V. 12.

28 Aiutami qui ò la tua mano mi ricordai in un punto de' già sofferti affanni: il tuo aspetto cangiò mi fece habito di lutto di cui era ricoperto e di allegrezza mi inondasti il core.

Sal. XXX. V. 9.

29 Mio Dio dopo il mio fallo non mi chiudesti trà le mani dell'Inimico ingrato: apristi spatioso campo à miei piedi coricchè ogni cosa della Città emmi aperta à ritrovar i miei mali ed à donarmi riparo.

Sal. LXIV. V. 12.

30 Mio Dio in ricompensa benedivoci la corona dell'anno di tua benignità e saranno in arditi di tal benedizione sempre ubertosi i Campi in essa.

Si ingrasseranno

Psal. LXIV. V. 13.

31 Pinguescent speciosa deserti: et exultatione colles accingentur.

Psal. LXV. V. 13.

32 Introibo in domum tuam in holocaustis: reddam tibi vota mea, V. 14. Quæ distinxerunt labia mea.

Psal. LXXIV. V. 10.

33 Ego autem annuntiabo in sæculum: cantabo Deo Jacob.

Psal. LXV. V. 16.

34 Venite, audite, et narrabo omnes qui timetis Deum quanta fecit animæ mea.

Benedictus

Sal. LXIV. V. 13.

31 E s'empiranno i Monti solitarij, & di letitia cinte saranno le lor Rendite.

Sal. LXV. V. 13.

32 Per degnamente ô Signore spero grato, entrerò nella tua Casa per offrire l'olocausto del mio cuore, sciogerò, che ben è tempo i Voti già fatti, ogni qual volta mi fusse dato in sorte di morir in Patria.

Sal. LXXIV. V. 10.

33 Annuncierò per tutti i secoli la tua misericordia verso di me, e canterò in eterno le lodi tue.

Sal. LXV. V. 16.

34 Cittadini Voi che temete Iddio, venite, e udite che narrar vi voglio quanto il Signore ha per me operato.

Benedetto

Psal. LXV. V. 20.

35 Benedictus Deus, qui non amovit orationem meam, et misericordiam suam à me.

Psal. LXXXIII. V. 2.

36 Quam dilecta tabernacula tua Domine [illegible] V. 3. concupiscit, et deficit anima mea in atria Domini.

Psal. LXXXIII. V. 11.

37 Quia melior dies una in atriis tuis super millia.

Psal. LXXXVI. V. 1.

38 Fundamenta ejus in montibus sanctis: Psal. 86. V. 2. Diligit Dominus portas Sion super omnia Tabernacula Jacob.

Psal. LXV. V. 20.

35 Benedetto Iddio che non ha disdegnò la mia Preghiera di far qui ritorno nè mai allontanò da mè la sua Misericordia.

Psal. LXXXIII. V. 2.

36 Quanto amabili sono le tue Abitazioni! V. 3. Anima mia si consuma e si strugge per il desiderio di tue maggioni.

Psal. LXXXIII. V. 11.

37 Imperciochè val più un sol giorno condotto entro alla tua Nava che mille giorni nella Città Longobarda.

Psal. LXXXVI. V. 1.

38 Le tue Fondamenta sopra i Monti sanè. Psal. 86. V. 2. Il Signore ama più è distretto Sonpia la tue Porte che tutti i gran Palazzi della Città Longobarda.

Gloriosa

Della Nazion

Psal. LXXXVI. V. 3.

39 Gloriosa dicta sunt de te, Ciuitas Dei.

Psal. LXXXVI. V. 4.

40 Ecce alienigenæ et Tyrus, et populus Æthiopum, hi fuerunt illic.

Psal. LXXXVIII. V. 13.

41 Thabor, et Hermon in nomine tuo exultabunt. V. 14. Tuam brachium cum potentia.

Psal. LXXXVIII. V. 15.

42 Iustitia et judicium præparatio sedis tuæ. Misericordia et Veritas præcedent faciem tuam.

Filij seruorum

Sal. LXXXVI. V. 3.

39 Dalla Natione più barbara tu sei sempre amata e detta gran cosa di loro, ò alma Città di Dio.

Sal. LXXXVI. V. 4.

40 Ecco che à te ne vengono stranieri d'ogni genere, e qui si fermano à giantar sua hobitatione.

Sal. LXXXVIII. V. 13.

41 I Popoli lontani tributeranno à te tutti gli honori: V. 14. la tua forza è la tua Eternità è assai grande, e à tutti è conta.

Sal. LXXXVIII. V. 15.

42 La Secutità e l'Equità del tuo giudicio sono la base del tuo splendore e del tuo Trono: la misericordia e la verità andarano innanti à te.

Perfino

Psal. CI. V. 29.

43 Filij servorum tuorum habitabunt: et semen eorum in seculum dirigetur.

Fratri meo Joseph

Psal. CXXXII. V. 1.

44 Ecce quam bonum et quam jucundum habitare fratres in unum.

Ministris

Psal. CII. V. 21.

45 Benedicite Domino omnes virtutes ejus: Ministri ejus, qui facitis voluntatem ejus.

Benedicite

Psal. CI. V. 29.

43 Perfino i Figli de' Servi tuoi avran ferma sede, e la loro Posterità durerà per tutti i Secoli.

A mio Fratello.

Psal. CXXXII. V. 1.

44 Ecco vengo anche a te, o Fratello: Oh quanto buona e dolce cosa egli è che i Fratelli siano insieme uniti.

Alli Ministri

Psal. CII. V. 21.

45 Benedite il Signore Voi tutti che esercitate con tanta equità la Giustizia: Poichè servita in tal guisa esercitando lui lodate, e fatte ancora la sua volontà.

Voi opere tutte

Omnibus Civibus

Psal. CII. V. 22.

46 Benedicite Domino omnia opera ejus: in omni loco dominationis ejus, benedic anima mea Domino.

Imperatori Augustissimo Josepho Secundo

Psal. XIX. V. 10.

47 Domine salvum fac Regem: Psal. 88. V. 23. Nihil proficiet inimicus in eo, et filius iniquitatis non apponet nocere ei.

Quia domini

A Tutti

Psal. CII. V. 22.

46 Voi opere tutte di Dio, cioè e Nobili, Mercatanti, Plebei, Ricchi, e Poveri, Ministri, e tutto ciò che in essa risiede, ò Patria mia, Voi tutti dico, benedite il Signore, e à questa Benedizione faccia pur seco ancora l'anima mia.

All'Augustissimo Monarca Vittorio II. mio Sovrano Clementissimo

Psal. XIX. V. 10.

47 Signore, dopo aver vaccomandato e la Patria, e tutto ciò che in essa contiensi non posso à meno di non vaccomandarti l'Augusto mio Sovrano, e di questa mia cara Città di Venezia Monarca e Padre. Salva dunque, ò Signore, salva il nostro Re. Psal. 88. V. 20.

Psal. LXXXVIII. V. 19.

48 Quia Domini est assumptio nea et sancti Regis nostri.

Psal. LXXXVIII. V. 24.

49 Et concidam a facie ipsius inimicos ejus: et odientes eum in fugam convertam.

Quasi similis tibi

Sal. 88. V. 18. Il Nemico che stà contro di esso in agguato nulla guadagnerà sopra di lui, e il Figliuol dell'errore non acquisterà forza mediante la grazia tua di fargli onta e danno.

Sal. LXXXVIII. V. 19.

48 Imperciocchè lo scudo di tua Fortezza ò Imperatore egli è Dio, il quale come nostro Sire Signore, e Dè Re Regge e governa i suoi diletti e spezialmente i Rè santi e forti.

Sal. LXXXVIII. V. 24.

49 Ecco ciò che dice dite ò Sire il gran Signore: distruggerò dinnanzi a te i tuoi Nemici e porrò in fuga tutti coloro che ti odiano e non ti pregano.

Chi è dite pur

Psal. LXXXVIII. V. 9.

50 --- Quis similis tibi? potens es .... et veritas tua in circuitu tuo.

Psal. LXXXVIII. V. 14.

51 --- Firmetur manus tua, et exaltetur dextera tua.

Psal. XCV. V. 7.

52 Afferte Domino patriæ gentium, Afferte Domino gloriam et honorem: V. 8. Afferte Domino gloriam Nomini ejus.

Tollite hostias,

Psal. LXXXVIII. V. 9.

50 Chi è di te più forte? e chi è a te uguale? Tu sei potente .... e intorno a te siede al tuo fianco la Verità, e la Giustizia.

Psal. LXXXVIII. V. 14.

51 Sia robusta, e forte la tua destra, sia alta la tua destra sì che la corona a chi contenda a te la Gloria.

Psal LXCV. V. 7.

52 Se dunque ella è così, voi tutti Sudditi fedeli riverentate al Sovrano nostro gloria ed onore. V. 8. Presentate al nostro gran Duca gloria quale conviensi all'Augusto suo Nome.

Quendete voi

53.— Salmo. XCV. V. 8.

Psal. XCV. V. 8.

53 Tollite hostias, et introite in atria ejus. V. 9. Adorate Dominum in atrio ejus.

Psal. XCV. V. 9.

54 Commoueatur a facie ejus uniuersa terra. V. 10. Dicite in gentibus quia Dominus regnauit.

Psal. XCV. V. 13.

55 Judicabit orbem terræ in æquitate, et populos in ueritate sua.

Psal. XCV. V. 8.

53 Prendete Voi Popoli tutti che siete à lui soggetti. prendete i Tributi. V. 9. Ed entrate nell'Augusta sua Reggia, ini amiliate lui, come à Voi conuiene.

Psal. XCV. V. 9.

54 Dinnanzi a lui stia il timore e tremore la Terra tutta. V. 10. Dite trà le Nazioni: il nostro Signore ha preso già possesso dell'Augusto seggio.

Psal. XCV. V. 13.

55 Egli gouernerà il Popolo suo che siam noi Fedeli con ueraequità e gouernerà secondo la sua uerità.

Hic accipiet

Questi

56. — Psalmo. XXIII. V. 5

Psal. XXIII. V. 5.

56 Hic accipiet benedictionem à Domino, et misericordiam à Deo salutari suo.

Psal. XXIII. V. 7.

57 Attolite portas Principes vestras, et elevamini portæ æternales: et introibit Rex.....

Psal. XXIII. V. 10.

58 Quis est iste Rex? ..... V. 8. Dominus fortis, et potens: Dominus potens in prælio..... V. 10. Dominus virtutum, ipse est Rex.....

Sal. XXIII. V. 5.

56 Questi come lo spero haverà tutta la benedizioni del Signore, e misericordia ancora da Iddio suo Salvatore.

Sal XXIII. V. 7.

57 Aprite ò Principi dell'Imperio alla di lui comparsa, delle vostre Città tutte le Porte, ed entrerà il mio Sovrano.....

Sal XXIII. V. 10.

58 Chi è questo gran Sovrano?... V. 8. Il Signor forte e potente, il gran Duca buono in pace, e formidabile in guerra. V. 10. Il Signor degli eserciti, questo è il Sovrano....

Sit gloria

Sia Lodata

59. — Salmo. CIII. V. 31.

Psal. CIII. V. 31.

59 Sit gloria Domini in sæculum: lætabitur Dominus in operibus suis.

Psal. XXI. V. 31.

60 Et anima mea illi vivet: et semen meum serviet ipsi.

Psal. XXI. V. 32.

61 Annunciabitur Domino generatio ventura: et annunciabunt cœli justitiam ejus populo qui nascetur, quem fecit Dominus.

Quoniam

Psal. CIII. V. 31.

59 La Pietà, la Virtù, e la Gloria del Sovrano nostro sia celebrata per tutti i secoli: Egli contempli pure l'Opre sua grandi, e si compiaccia ancora.

Psal. XXI. V. 31.

60 L'Anima mia per lui sempre vivrà, e mi glorierò di militare sotto le sue gloriose Insegne, e la mia Stirpe sempre mai le sarà fedele, e lo servirà con egual amore.

Psal. XXI. V. 32.

61 La perpetua Generazione sarà encomiata, e porterà il Nome del Gran Pierappa II. i Cieli annunzieranno la giustizia di lui al Popolo suo Popolo che è conquista de' suoi meriti, e della celebrata sua virtù.

Il Dio

Psal. XCI. V. 15.

62 Quoniam vacuus Domi-
nus Deus noster: et non
est iniquitas in eo.

Psal. CXXXV. V. 26.

63 Confitemini Domino Dom-
inorum: quoniam in æter-
num misericordia ejus.

Gloria Patri, et Filio.

Psal. XCI. V. 15.

62 Il Pio Imperatore Gia-
sepe II. d'Austria della
gran Teresa Figlio, essen-
do sì grande, e giusto
non si trouò in lui ma-
chia veruna.

Psal. CXXXV. V. 26.

63 Popoli tutti del vasto
Impero date inni di glo-
ria al potente Monar-
ca, cui non hà pari, per-
chè con noi è Pietà
e Giudice giusto, e Pa-
dre amoroso sempre con
noi si mostra.

Gloria sia al diuin Padre

Gloria Patri & Filio & Spiritui sancto: Sicut erat in principio & nunc & semper & in sæcula sæculo rum. Amen.

Antiphona

Gloria sia al divin Padre che con la sua bontà mi fece ricordare le domestiche paterne voglie

Gloria sia al Figlio che con la sua sapienza per la strada delle Tribolazioni mi hà condotto alla mia sospirata quiete.

Gloria sia allo Santo Spirito che con la sua virtù mi hà illuminato e instruito nella cosa del Mondo, à credere poco à Parenti ed Amici ed à non fidarsi di alcuno.

Il Padre, il Figlio, e lo Spirito santo, tutti e tre mi assistino ora che sono nella detta Patria, e mi difendino ancora sino alla morte e dopo mi donino la bella Gloria per esser à parte della loro interminabile Eternità.

Così sia.

Antifona

Antiphona eadem Repetita

Credo uidere bona Domini in Terra uiuentium. Alleluja.

Antiphona altera

Memento mei Domine dum ueneris in Regnum tuum. Alleluja. Alleluja Alleluja

Preces

℣. Domine saluum fac Regem.

℟. Et exaudi nos in die qua inuocauerimus te.

℣. Aperite mihi Portas iustitiæ ingressus in eas confitebor Domino

℟. Hæc Porta Domini iusti non fongobardi intrabunt in eam.

℣. In pace

Antifona Seconda Repetita

Lodato sia Dio. Sono uscito dalla Città fongobarda, ed eccomi con Voi amati Cittadini ove spero tutti i Beni di godere fra Voi.

Euiua.

Antifona Seconda

Saggio Imperatore Giuseppe Il. accogli un benigno tuo sguardo à me fedel tuo Seruo, quale altro non cerca, altro non brama che di chiuder in pace li giorni suoi nè felici tuoi stati. a qualche uolta almeno ricordati di me

Euiua. Euiua. Euiua.

Preghiere

℣. Signore salua l'Imperatore mio Sourano

℟. Esaudisci l'Orazion mia nel giorno in cui ti inuoco.

℣. Amabili Cittadini aprite ogni Porta della mia cara Città ove risiede Valor, e giustizia entrato in esse prostrato à tanta lode darò al mio Signore.

℟. Questa è la Porta del mio Signore per cui fingarbo è permesso à soli giusti carchi d'onore e sempre chiusa fù e sarà à fongobardi indditi

℣. La Sede

℣. In pace factus est locus ejus.

℟. Et in Sion habitatio ejus.

℣. Salvum fac Domine Populum tuum Sanctum et benedic hæreditati tuæ.

℟. Et rege eos et extolle illos usque in æternum.

℣. Memento congregationis tuæ.

℟. Quam possedisti ab initio.

℣. Fiat pax in Civitate ista.

℟. Et abundantia in Turribus tuis.

℣. Mitte Domine auxilium de sancto.

℟. Et de Sion tuere eos.

O Domine

℣. La sede del mio Sovrano è nella pace.

℟. Ed hà la sua abitazione nella pietà e nella giustizia.

℣. Salva, ò mio Dio il Popolo tuo Sanctissimo e benedici questa eredità, che fù frutto del tuo sangue.

℟. E vegilo ò Signor Dio mio e innalzalo sino al tuo soglio per tutta la eternità.

℣. Ricordati di questo tuo Popolo e di questa tua Congregatione.

℟. Che tua la facesti sino da Secoli eterni.

℣. Regni in eterno in questa il sagra Città la bella pace.

℟. E in ogni angolo di questa e nel Castello ove risiede la forza, vegni pur sempre l'abondanza e la quiete.

℣. Manda ò Signore dalla tua alta Magione consiglio e ajuto à chi ci vegga e governa.

℟. E stando tu nell'alto tuo soglio osserva e difendi la tua fedel Città di Sanctissima e suoi Cittadini e Parenti mirate nè pregò.

Ò Signore

Ecclesiam Voi cari ed amatissimi Cittadini, spero ora di godere la pace del Signore con Voi, poiché Ponisia è la vera Città de' Viventi.

Euiua.

Tu, ò mio Sourano ricordati di me fedel tuo Vassalo, e sarò felice appieno, se auerò l'onore di ritornar sotto il tuo Dominio à portar il tuo soaue giogo.

Euiua. Euiua. Euiua.

Preces.

℣. Domine saluum fac Regem.

℟. Et exaudi nos in die qua inuocauerimus te.

℣. Aperite mihi Portas iustitiæ ingressus in eas confitebor Domino.

℟. Hæc Porta Domini, iusti non longobardi intrabunt in eam.

℣. In pace

Orazione

℣. Signora salua l'Imperatore mio Sourano

℟. Et esaudisci l'Orazion mia nel giorno in cui ti inuoco.

℣. Amabili Cittadini aprite mi la Porta della mia cara Città, ove vi sia de valor, e giustitia entrato in essa portrato à tanta lode darò al mio Signore.

℟. Questa è la Porta del mio Signore per cui l'ingresso è permesso à soli giusti carchi d'honore, e gente che chiusa fù, e sarà à longobardi, barbari

℣. In Fede

℣. In pace factus est locus ejus.

℟. Et in Sion habitatio ejus.

℣. Salvum fac Domine Populum tuum Sanctum et benedic hæreditati tuæ.

℟. Et rege eos et extolle illos usque in æternum.

℣. Memento congregationis tuæ.

℟. Quam possedisti ab initio.

℣. Fiat pax in Civitate ista.

℟. Et abundantia in Turribus tuis.

℣. Mitte Domine auxilium de sancto.

℟. Et de Sion tuere eos.

O Domine

℣. La Sede del mio Salvatore è nella pace.

℟. Ed hà la sua abitazione nella pietà e nella giustitia.

℣. Salva ò mio Dio il Popolo tuo Sanese e benedici questa eredità, che fu frutto del tuo sangue.

℟. E vegila ò Signor Dio mio e inalzalo sino al tuo Soglio per tutta la eternità.

℣. Ricordati di questo tuo Popolo e di questa tua Congregatione.

℟. Che tua la facesti sino da Secoli eterni.

℣. Regni in eterno in questa il Sattra Città la bella pace.

℟. E in ogni angolo di questa e nel Castello ove risiede la forza, regni per sempre l'abbondanza e la quiete.

℣. Manda ò Signore dalla tua alta Magione consiglio e ajuto a chi ci regge e governa.

℟. E stando tu nell'alto tuo Soglio osserva e difendi la tua fedel Città di Sanese e suoi Cittadini e Parenti niente non prezzo.

Ò Signore

℣. Domine saluum me fac, ò Domine bene prosperare.

℣. Signore dopo di auerti pregato per la salute del mio Giouane, e per la conseruatione della Città, e suoi Cittadini, ora pregarti à uolermi saluare anco me, ò Signore concedimi dopo tanta diauentura pace, e prosperità.

℟. Benedictus qui uenit in nomine Domini.

℟. Sia che tutti predicano dire, ò Carlo, ò mio Pace, sii tu benedetto che qui ritorni nel nome del Signore.

℣. Confitebor tibi quoniam exaudisti me.

℣. Darò in eterno lode à te, perchè dopo quali dieci fortimi hai finalmente esaudito.

℟. Et factus es mihi in salutem.

℟. Et sei diuenuto la mia salute, la mia redentione.

℣. Dirupisti uincula mea.

℣. Spezzati finalmente le barbare mie catene, che fino ad ora attorno mi tenero nella Città Longobarda.

℟. Tibi sacrificabo hostiam laudis et nomen Domini inuocabo.

℟. Et tanta gratia immolerò à te ostia di lode, e in tutti i giorni miei inuocarò l'alto tuo Nome.

℣ Domine exaudi Orationem meam.

℣ Signore accogli l'umile mia Preghiera.

℟ Et clamor meus ad te ueniat.

℟ E il mio clamore proueniente da un cuore sensibile, e grato peruenga al tuo cospetto.

Oremus

Preghiamo.

Oramus

Pro imperatore Joseph II.

Deus Rector omnium et Conditor omnium maxime protector Imperij: da famulo tuo Imperatori nostro Joseph triumphum victoriæ tuæ scienter exercere, ut per tuæ institutionem sit Principi tuo sit semper mansuete potens.

Per Dominum nostrum Jesum Christum Filium tuum, qui tecum vivit et regnat in sæcula sæculorum.

Amen.

Preghiamo

Per l'imperatore Giuseppe II.

Signore tu che sei il Protettore di tutti i Regni e specialmente del sacro Romano Impero concedi al servo tuo nostro Imperatore Giuseppe II. di poter godere e coltivare scientemente il trionfo della tua virtù, acciocchè quegli che per tua institutione è nostro Padre nostro sovrano sia che per tuo dono sia sempre prudente in pace e formidabile in guerra.

Per l'amore di Gesù Cristo tuo Figlio, e mio Redentore, quale vive e vivrà per tutti i Secoli de' Secoli; concedimi questa tal bella.

Così sia.

Oremus

Pro Civitate Gonitiæ et suis Civibus.

Defende quæsumus Domine Beata Maria semper Virgine atque Beatis Hilario et Jaciano intercedentibus istam ab omni adversitate Civitatem et Cives suos: et toto corde tibi

Preghiamo

Per la Città di Gonitia e suoi Cittadini.

Signore ti preghiamo a custodire, e difendere per intercessione della gran Madre Maria Vergine santissima e delli Santi Ilario e Jaciano; ti preghiamo dipoi a voler difendere questa

tibi prostratam ab hostium
propitius tuere clementer in
sidiis.

Per Dominum nostrum Jesum
Christum Filium tuum qui
tecum vivit et regnat in
sæcula sæculorum.

Amen.

questa Città e suoi Cittadini da
ogni funesta accidente: e pro
trata col cuore contritto ed umi
liato di difenderla ò mio Dio e
gli sii propizio dalle insidie
tutte de suoi Nemici ed Invi
dioni.

ascolta la voce dell'umil tuo Servo
pel bene delli buoni Cittadini di Sen
gia e per ciò ottenere un'effetto del tuo
Unto l'meriti infiniti di quell'Unto che
nella tua gloria ti stà alla destra
per sempre. Così sia.

OREMUS.

Pro Amicis et Parentibus.

Deus qui charitatis dona per
gratiam Sancti Spiritus tuorum
fidelium cordibus infudisti: da
famulis et famulabus tuis pro
quibus tuam deprecamur cle
mentiam, salutem mentis et cor
poris: ut te tota virtute diligant
et quæ tibi placita sunt tota
dilectione perficiant.

Per Dominum nostrum Jesum
Christum Filium tuum qui
tecum vivit et regnat in
sæcula sæculorum.

Amen.

Preghiamo

Per gli Amici e Parenti.

Signore cui i doni di amore e cari
tà, e per la grazia del tuo santo
spirito infondesti ne' cuori de' tuoi
Fedeli: concedi ai tuoi e Servi tuoi
vostro dire a tutti i Senigalliesi Citta
dini Amici e Parenti, a' quali dopo
ali noi supplichiamo la tua mise
ricordia a voler donar salute al
la mente, ed al corpo, acciochè
questi amino sempre te con tut
ta la loro virtù e forza, e quelle
cose che sono di tuo piacere vengh
no da essi esercitate con vero
affetto con vera premura e con
filiale amore.

La seguente

La seuerissima instanza, che nella recitata mia Oratione umiliai al tuo Trono sia da te benignamente accolta ed esaudita, o pietoso Signore. Se trouassi in me qualche cosa di buono da offerirti di buon cuore lo haurei, onde impiegarti ad esaudirmi: ma non trouando cosa in me degna di te, l'hò ritrouata fuori di me, e questa ti sarà accetta, nè ricuserai la preghiera.

Ecco dunque ti presento la Vittima più grande, più nobile, più magnifica, che al Mondo stata sia, ò sia: questo è il tuo Figlio, il quale dopo hauer sofferta pena sì grande, eccolo si trouà collocato alla tua destra, donde per tutti i secoli

assiderà

aiutevà e godevà di quella gloria che tiene oggi
povechiata anco per me
e per tutti li miei Amici
Parenti, e per tutti coloro che in questo Mondo
si acquanno onorato con
me concorre all'osservanza di quella Legge di
santa promulgata con
tanti Prodigij, e con tanto sangue di Martiri.

Così sia.

Salmo XXII.

Dominus regit me, et nihil mihi deerit:
In loco pascuæ ibi me collocauit.

Tradotto
Dal Commendator Carlo Maria della Lacca
A guisa di un' Anima,
Che dimostra le Grazie ricevute dà Dio
Signore,
E la mala Corrispondenza alle Medesime.

Psalmus XXII. Var. 7.

1 Dominus regit me, & nihil mihi deerit:

2 In loco pascuæ ibi me collocauit.

Salmo. XXII. Di Verseti n.° 7.

1 Oimè quando io penso alla passata mia vita, mi sento scorrer per l'ossa un gelido tremore. Come mai io vil Creatura hò potuto offenderti, ò mio Dio, ad onta di tanti tuoi benefitij, e di natura, e di gratia, che à me donasti. Confesso, è mio Signore, d'esser stato dall'vso di ragione sino à questo oggi una Pecorella traviata, sorda alla tua reiterata chiamata, insensibile alla tua gratie, e che non volle mai udire la tua voce ad onta che tu del continuo non hai cessato di parlarmi in fondo del cuore. Tu mi parlasti della speranza della tua legge, il Mondo de' suoi piaceri; Tu mi battesti all'orecchio incalcandomi li doueri di Cristiano, il Mondo parlaua à miei sensi ne ascoltaua che lui: Tu mi additasti le felici

2 In loco pascuæ ibi me collocauit.

pasture

pastura atta à satiare e à be-
are l'anima mia; Il Mondo
mi mostraua le Cipole d'Egit-
to, e dà retro fuggiua quella
per seguir questa, che in fi-
ne altro non furono, che om-
bre di morte che imagini fug-
giasche, che uanità delle ua-
nità. E così trattanto trasque-
dina i doueri della santa ua-
ga come pascoli tristi cope-
ti di triboli e spine, per segui
re quella del Mondo come
fossero luoghi seminati di
fiori di piaceri, e di diletti.
Essieua Padre pietoso per que-
sti m' aggirauo errando nel-
le amdità, e nella miseria, che
sotto quei fior ingannenoli
spesse fiate io ritrouai la Mor-
te che con crudeli morsi hà
fatto di me omdo scempio.
Stanco di questa uita tentai più
uolte di cambiar oggetto ma la
mia perfidia, la mia tristezza
non mi permise di effettuar il
bel pensiero, giudicando dà stesso
che nella

che nella tua gratia, nè tutti
i doni tuoi potrebbero saziare la
ardenti brame di questo pouero
vio mio cuore. Ora però, che
per tua misericordia mi ritro-
uo disingannato e che ho ab-
bandonato quella misera ac-
casalenata pastura e che per
felice mia sorte io mi ritro-
uo nel Dolce tuo ouile quan-
to diuersa è mai la presen-
te mia condizione.

Anima mia consolato una uol-
ta à tua consolazione e à
gloria dell'adorabile tuo Da-
store, quanto tranquilla era
sei per trouarti libera da
quella noiosa cura e agi-
tazioni che sino ad hora tu
procurasti, essendo da dio lon-
tana per seguire il pazzo
Mondo.

Ora à te, che mai ti manca sì
al tuo fianco siede il tuo
Dio! Vuoi piacere? chi più
di Lui t'è nè può dare che
è la fonte inesausta di tut-
ti i beni: Cerchi Onori cerchi

Dalizia,

Delitie: aspica Coelum: dove è l'emporio di tutto ciò che deve desiderar tu, nuoi.

Nulla dunque à te ora, ò mia manca. Si mio Dio, il seguir Voi con amore, e fedeltà anche in questo Mondo si dà la sua mercede: Che soavi delitie, che abbondanti consolationi non si godono nella tua pastura, la quale non consolino l'animo, a dimenticar la fame di tutto ciò che è di Mondo.

I tuoi piaceri sono immarcescibili, sono eterni, i piaceri del Mondo altro non sono, che croci, e vasconi. Sì ella dunque à coni fallica me, che mi nutro: uo fuori di questo Mondo, e sotto l'asilo della tua Croce.

Signore sè tu mi governerai nulla à me più mancherà. Tu mi hai posto in luoghi di pascolo abbondante; colla tua gratia io spero, io voglio stare meco quì sino alla morte, e dopo la morte ancora.

Super aquam

Sino ad ora

2 Super aquam refectionis educauit me: [illegible]

3 Animam meam conuertit.

2 Sino ad ora mio dio io fui saz-
quaca del Mondo de suoi pia-
ceri, e fui schiauo di sue ca-
tene. Questo Mondo mi gui-
daua ai fonti acuelenati
per satollar la rea sete, che
auea de giaceri, e quanto
più io ne gustaua, tanto più
cresceua in me il desiderio
di gustarne de nueui.

3 Tu però o dolce Padre non mi
perdesti giammai di uista,
e facesti per tua misericor-
dia, che io trouassi l'amaz-
zata, e la doglia ouer credea
di trouare la fonte di tutti
i beni: Ciò non ti fu bastan-
te, poichè ti degnasti di con-
dur me pecorella smarita
lungo le aque, che iui giu-
ano uera tranquilità, e
uera pace.

Questa aque, onde tutti è
piaciuto dissetarmi sono
aque, che salgono sino al-
la uita eterna; e chi una
uolta ne abbia gustato,
non hà più sete nè di Mon-
do, nè de fallaci, e fugitiui
suoi

suoi piaceri.

Eterno Iddio, una sol goccia di quest'acqua celeste rinfresca, e solleua più il cuore, che non tutti i Fiumi di Babilonia: dessa è una limpida acqua, limpida, e chiara che qual soauissimo sonno si insinua dolcemente nell'anima, che nel suo corso non trasporta ne sozzi, nè miseri auanzi di funeste rouine.

Mà all'incontro la torbida acqua di Babilonia altro non è, che un'acqua fetida, e limacciosa, e qual furibondo torrente nè suoi Vortici vaneggia tutti quei miseri, che tristamente si incurvano per berne. Acqua gonfia di stragi, sozzure, e di Cadaueri fetenti.

Quanto io ti deuo è mio buon Dio per auermi estratto da cotanta Fonte immonda, ogni più fiata nè fui anch'io per mia mala sorte naufrago infelice.

Anima mia

Anima mia entra alla fine in te stessa, richiama tutta la tua Potenza. --- Colla Memoria richiama le tante tue colpe, delle quali hai macchiata te stessa, ed offendenti il tuo Divin Redentore. --- Coll' Intelletto medita le tante, e poi tante misericordie a te usate dal tuo buon dio. --- Colla Volontà sij risoluta di cambiar vita, di mutar costumi di cambiar in te il vecchio Adamo, e di rinuestirti del nuouo. Recedat vetera noua sint omnia corda voces et opera. (i)

Benedici questo divin Redentore per quanti una volta cacciata coll'affetto da queste cose sensibili, à cui era dietro miseramente perduta.

Sia tuo impegno nell'auuenire di non giù ritornare alla fonte antica di quest'acqua fetente, cioè di non voler più ascoltare gli auisi della malnata concupiscenza, della superbia, dell'ira, dell'orgoglio, dell'inuidia, della

(i) S. Tommaso.

a della Maldicenza; sbandi-
ci eternamente lungi da te
tali Passioni non confacenti
al sublime cavalliere che ti
fregia di Figlia adottiva
di dio, e procura di cambiar
del tutto la tua Vita, e via da
quei istanti il tuo solo pen-
siero, il tuo unico affetto sia
bere questa limpida Fonte,
ove la sua acqua è acqua
pura, acqua viva, che sala-
sino alla vita eterna, che in-
fonde lena, che infonde spi-
rito a vigore nella Via de
divini Comandamenti, vitto-
ria humana debolezza oppres-
sa dalla miseria di questo
mondo, guarisce il cuore
quantunque ferito, e piagato
dalle cose lusinghiere di
questa vita, e le fa gustare
i veri beni, che non sono sog-
getti à variazion veruna.

Questo Anima mia è il prezio-
so dono di questa grazia Sa-
cra dunque à non perderla
pensa à farne buon uso, ij
fedele

fedele - e sè ciò farai, io ti prometto la vita eterna, ed il bel godimento di vedere il tuo dio à faccia scoperta, premio della cambiata tua vita.

3. Redemit me, & non dedit mihi mercedem. Et fortitudinem meam, & nomen

Psal. IX. Ver. 4. - - - - - - - - - -

3. Eterno, ottimo Iddio, accetti una vil Creatura carca di colpe, e piena di vere passioni; eccotti dissi questa Creatura à piedi tuoi, permetti, ò mio dio, che à mia confusione io narri al Mondo tutte le tante misericordie, che tu mi facesti dà che fui nato, e la ingratitudini con cui sino al presente io ti corrisposi. Narrabo omnia mirabilia tua?

Non ti bastò di cavar questo mio essere e questa mia esistenza dal nulla, non ti bastò di conservare questa mia esistenza ad onta de' passati pericoli, non ti bastò di strivarmi dell'abisso mentre io era sul punto di sommergermi dà tante occa-

sioni

sioni ta mi sottraesti in cui
potea perdere e il Corpo e
quel che è peggio l'anima
immortale.

Tutto ciò tu facesti non pe' mi
ei meriti, poiché anzi meri-
tava tutti i gastighi, ma per tua sola bontà
che quanto più io me ne
rendeva indegno tanto
più questa pompa face-
a nel tenermi diritto nel so-
stenni e nel beneficarmi.

Ed ecco mio dio un nuovo
beneficio onde a te molto
debbe l'anima mia: già
tu mi insegnasti che i do-
veri del mio stato erano
l'unica strada di mia sa-
lute. che compiendoli con
esatta fedeltà si compiva
ogni giustizia.

Deve se dello confessare il ve-
ro poche volte fu da me as-
ai questa diligenza e fe-
deltà ne' miei doveri e in
vece secondai da stolto e
gli impulsi

gli impulsi della cupidità natura e le massime del Mondo e gli incitti del comun Tentatore.

Provocavoj à cuore qualche volta di offrirti qualche debole principio di buona volontà, ma la condotta della mia vita, le cui lordure non potrebbono le mie lagrime cancellare per tutta l'eternità, non hà permesso che io mandi ad effetto il santo proposito.

Per la gloria dunque del santo tuo Nome, e che sei così ricco in misericordia non volere, che io, Opera delle tue mani, col carattere in fronte di tuo Servo e seguace abbia un'altra volta à confondermi colle Genti vituperate; ma bensì, che possa sentire gli effetti della tua Redenzione, e di quella misericordia con cui mi hai sin ad ora provveduto acciocchè io renda gloria e

di trionfo

di trionfo al santo tuo Nome per aver tu gratuitamente richiamata questa Anima già perduta dalle tenebre alla luce dalla colpa alla grazia e dalla Valle del pianto al gaudio del Paradiso.

4 Nam & si ambulavero in medio umbræ mortis non timebo mala: quoniam tu mecum es.

4. Chi potrà contendermi meco a farmi del male, dopo che tu ò divin Pastore mi hai liberato da tanti pericoli, che posso io temere fintanto che batterò questa strada, che tu ò salutar amorosamente mi insegnasti?

Quand'anche, ò mio Dio per tuo giusto giudizio tu mi lasciasti in uno stato di avvilità, di tenebre, che pur sovente togli alle Anime à te più fedeli, la tua medesima mano allora mi officherebbe di essere da te sostenuta di fatto e potente. Poichè io so di certo, che tu sei quegli, che ogni qualor ti piace

ti piace la luce, e le tenebre, che ti mostri ad un'Anima con tutto ciò che può la presenza auere di più consolante, ò ti nascondi agli occhi suoi sotto una nube per prouar la sua Fede.

Dunque, ò io senta consolazione, ò tenebre io proui, io ti prometto che sempre eguale sarà la mia confidanza.

La grazia per tanto che ora ti chiedo, è che non permetti, che in quest'Anima entri mai più le tenebre del peccato, tenebre più folte, e dense d'ogni notte più tetra. Quis dunque, dirò con S. Paolo, quis me separabit à charitate Christi? (i)

Lungi da me perciò tutto quello che può recar nocumento alla mia salute, io non temerò più nulla, se Dio è con me, e per me: qual cosa mi separerà dalla

di lui

(i) S. Paolo.

di lui carità.

Vindice unque pur quieta Anima mia, l'odio è teco, taco è quel Dio, che ne ti saluarti à costo de tuoi passati demeriti, perche nell'auuenire sorda non fij alle sue chiamate, e alle sue grazie.

4 Virga tua, & baculus tuus, ipsa me consolata sunt.

4 Beato me se io profittato mi auesse delle occasioni in cui tu con la tua Verga per più di un fiatto ti è piaciuto uisitarmi à salute col correttione. Mà io inuece di ricauarne frutto, e uantaggio, hò conuertito in materia di nuoua offesa, e di nuoui delitti quelle, che dato mi ara in conto della passata mia colpa, e in acquisto di meriti per la futura eternità.

Ò adorabil mio Signore, che una tanta mostruosa ingratitudine merita l'odio tuo, la tua uendetta, ma tu che uincer non ti lasci in misericordia vigili di nuouo questa tua Verga per ritorna-

va sul

va sul buon camino l'ingrata e sviata Pecorella.

A te son noti i pericoli che pur troppo sogliacciono quelle Anime che si sono di recente à te convertite.

Queiti pericoli io li giouo io li sento: di souente entra il fiero maligno per cercar la preda, per fare sopra di lei orida strage: mà la Pastoral tua Verga sola è bastante per difendere la assediata Pecorella e cacciarlo in vergognosa fuga.

So ancora ò mio Dio, che in prouva di quanto io dico si sentano delle stanchezze, e degli sfinimenti, caminando pel sentiero de' tuoi Comandamenti, mà tu non permetti, che periscano quelle Anime, che il Padre ti hà date in cura: con una segreta forza tu le sostieni, e le consoli: tutti sono per esse pronti i tuoi soccorsi,

ma tu

ne tu manchi mai à loro sè
essi non son la prime ad ab
bandonarti.

Questa Verga adunque non
lascera mai dal mio fianco
sia questa lo Scudo nè miei
travagli, la difesa nelle mie
tentationi, e il conforto, on de
sugerata tutta la miseria del
la vitiata nostra Natura.

Mi consola ancora il tuo Bas
tone, in cui io ravvisando in
esso l'immagine della Croce,
mi ritengo a del segno del
la nostra Redentione, e del
Vessillo sotto al quale entro
nel Campo di battaglia, e con
volore combatto.

Tu pertanto difendimi in que
sto Campo, fà, che la Vitto
ria sia per me, che possa
vedere fiaccate le orgoglio
se corna de' miei nostri dichi
arati Nemici, il Mondo, la
Carne, ed il Demonio, e che
possa anco al presente an
ch' io motivo di ringratiare il
giusto

giatto mio sfogo e che serua anco di inuitto à Coloro che batton ancora la Via di morte.

℣. Virga tua & baculus tuus, ipsa me consolata sunt.

℟. Paratti in conspectu meo mensam, aduersus eos qui tribulant me.

℟. Padre misericordioso e Dio di infinita bontà a clemenza sò che il Mondo è una fatta maladetta non d'altro fonda che di tribuli, e spine, e che non porge mai consolatione alcuna. I suoi piaceri sono di poca durata simili à què nitro sulfurej fulgoti papi che per l'aere stridendo fugacemente una uia di luce altro non lascia che odore ingrato, mesta ombra tardo disinganno, inutile pentimento. Quiui si trouano li Papi mondani, che seguono questa ombre e che odano la uera luce quella luce che sola può anche in questo Mondo sollicitare l'anima nostra.

Misero me

Misavo ma io mi awistico pensando alli trascorsi miei anni da me giu troppo perduti frà questa ombre di morte e di peccato. Quale fu la vicompensa che nè ricauai dal seguir stoltamente la contemplanze del stolto Secolo.

Mio dio tutto ciò che quiderdone io nè riportai trouai in sedeltà nè gli Amici, ingratitudini nel Sangue, trouai barbarie nè Cittadini, abbandono totale nè Parenti e nè più più stretti miei Congiunti. e pure con tutto ciò non sapea distacarmi dà questo Mondo perseguite che sei il più sedele il più sonto, e il uero rimuneratore dè suoi seguaci.

Ora io lo confesso e lo dico à tutti che il Mondo è un ladrone ingrato e ingannatore che uidendo tradita e carpendo incatena che ride dè mali nostri e fingendo

do di soleuarti, non altro
cerca che di aggracuarmi
li, e di redarci. In mezzo ad-
dunque, adora bilissimo mio
Dio, à tanti mali, e à tante
infedeltà tu con paterna
bontà procedenti à tutte le
infermità de tuoi Fisicadi-
aggiachiarti la sacra Ma-
stia per sostenerci nell'as-
pra guerra contro li nostri
Nemici. In questa sagra
Mensa il tuo dicin Figlio
è il cibo, ed è quella Vitti-
ma che continuamente ui-
ene ragnificata dopo di
quella immolata sù l'Al-
tar della Croce, e che ol
quale tu ci dai in cibo
per communicarci il tuo
spirito forza per camina-
re, ualor per combattere,
e un pegno di una piena
Vittoria. Quando Iddio, quis
est homo, quia magnificas
eum (i).

Che mai hai ritrouato di bu-
ono

ono in lui di farle un dono
si grande, quale è l'Eucari-
stico cibo? e di donarle tut-
to se stesso acciochè trovi
in questa Vivanda un vi-
medio sicuro di tutte le sue
debolezze ed una sodda con-
solazione contra tutte le
tribolazioni, che il Mondo
della contra di lui. Che sa-
ra avvò io dunque mai
nel giorno del gran sindi-
cato se per mia malizia
ta io mi ritrovassi nell'in-
felice Ruolo de Dannati?
Dopo un dono si grande,
dopo una Mensa apparec-
tami dalla tua Sapienza,
ò grande Iddio come mai
potrò io addurre per scu-
sa l'umana debolezza? Lai-
cerci della carni del divin
Figlio, inebriarci del suo
sangue, e cadere e ricader
nelle colpe continuare nel-
l'affetto nel peccato e poi spe-
rar perdono! Oh dio che

mostruosità,

mostruosità che empietà
che ingratitudine?.

Oh quanto sono dà compiangere, ô mio dio, la anima mondana, e spetialmente la mia che di un si godereccio soccorso si priuano, che un si scarso uso fanno di un tanto benefitio. che non si accostano à questa sacra Mensa, sè non quando uè la costringe la legge della chiesa.

Ah passo, che io fui lo stramane tanto lontano à quel che è peggio a che mi fà i nomidiua, l'auerna sino à questa ora tratto si poco profitto. oh dio, e che dunque sarà di me! come mai potrò in morte sperar di confortar l'anima con quanto cibo di uita? e come potrò lusingarmi di ottenere tutti quegli effetti che dona colore che lo riceuono santamente in morte?

Sin hora io non hò concepito quella gioia, ò ima che si deue auere con tanto sagramento.

Perdono

Perdono adunque ō mio buon padre di una ingratitudine si mostruosa, et promitto a te lo giuro, donandomi il tuo santo ajuto che ora, e per sempre imploro di attendere per i meriti del mio signore Iesù Cristo tuo diuin figliuolo, quale spero e confido con cieca fede di acquistare con le mie buone opere, che spero di fare in tutto il corso della vita mia cosa in questo vale di pianto. che per l'auenire mi accosterò à questa mensa, e con più frequenza, e con maggior amore, e preparazione con salutare profitto.

Anima mia esamina una volta sopra te stessa, di questa tua fredezza, e la mancanza che hai dimostrata sino à quest'ora verso à chi ti diede tutto se stesso.

Che pensi tu di ricevere se non di ricevi questo Cibo, che ti vivifica, ti conforta, ti accarezza, ti sostiene, ti empie di grazie?

di grazia! Ti fortifica contro le tentazioni, ti dà pegni grati sicuri della tua salute, guarisce tutte le tue infermità, ti fa esercitare nella professione, richiama la tua mente vagante, il tuo cuore pone in calma le tue passioni, ti vende disgustevoli i falsi piaceri della terra, ti trasforma in Dio, e ti unisce al tuo Creatore. Lavati in conspectu meo mentem adducunt eos qui tribulant me.

Accostati dunque spesso a questa sacra Mensa, a cui ti dolcemente ti invita, ma ricordati di portarvi la Veste nuziale per non trovar la morte dove ai è la vita.

S. Impinguasti in oleo S. Mio Dio,

5 Impinguasti in oleo caput meum: & Calix meus inebrians quam præclarus est?

5 Mio Dio ciò che è stato per te un Sacrificio dolorosso sull' Altar della Croce al presente lo fai essere per me un Festino di piaceri e di delizie.

L'Oglio di prezioso Profumo, che tu versi sull'Anima coi santi Misterj la purifica la abbellisce la rende più vigorosa e più forti nella pratica de' tuoi divini Precetti. Inebria inquieta un germoglio felice di virtù che non pur la preserva da una passaggiera corruzione ma che loro assicura nell'abbandonare per certa vil Preda che la imprigiona una eterna durazione nella immortal tua gloria.

Dunque spargi, o mio Dio, di bel nuovo sulla mia Testa questa Unzione divina, fa' che dissipi, e distrugga quei tristi pensieri, che ancor occupano alcun poco, e la mia mente, e il cuore che distrugga e annichili quelle inquietudini che

sento per le cose del Mondo
inquietudini che tentano di
farmi sdrucciolare e ritorna-
re nel deplorabil stato di
prima: che ad Arca in fine
tutte le amarezze non poche
che provo in questo mio fi-
glio, e che arrivi in fine à co-
mprendere e il valore della
tua grazia, e le infinite mi-
sericordie usate da te Padre
benigno, acciò quest'Anima
sempre ingrata.

Io poi non so comprendere co-
me à molti e à molti riesca
disgustoso il tuo Calice, qual
Calice, che è pieno di delizie
e di ineffabili piaceri: conci-
ando che quelli, che Costo-
ro si accostino con angusto
depravato, ed infetto dall'
amore de' sensibili Terreni
Oggetti.

Di questa Classe, Ohimè divo-
lo a mia confusione, e contri-
zione ancora, pur troppo per
lo passato n'è stat anch'io, ed

avvoscisco di tanta mostruo-
sa ingratitudine, ad empietà
Ora gravò pentito, e dolente de-
ploro la passata mia sfredda-
za, considero con istupore l'
eccesso dell'tuo amore, conce-
pisco ardenti desiderij di una
fede del corrispondente; riflet-
tendo, che sei tu sei morto
per me, e sia bene il sangue
da te sparso per la mia ver-
onciliatione, io dunque so-
no morto con te, e non debbo
aiuare da qui innanzi nè
per me nè pel Mondo, nè
per il sollatico de piaceri nè
per te solo, si mio Dio, per
te solo.

Abbonivò per tracannare il
proistituto Calice di Babilo-
nia a quest'ora con santa fede
ebbro di amore il divin tuo
Calice; nè sarà per me tor-
mento maggiore, che l'esser
privato alcuna volta dalla
ntenato dalla mensa de tuoi
figliuoli

Figliuoli a d'aſcr priuo per
poco tempo dall' Eccleſiaſti-
co Cibo.

Anima mia ſii dunque coſtan-
te nelle tue promeſſe, e non
udir cher ſiet ingrata all-
Autore di tanti beni.

Non ti lascior, t'è nè ſconfigu-
ro, maò più guadagnar il
cuore dà Nemici tuoi, ama
quel dio, che tanto amate;
un dio, che lascia per dir co-
ſi, il Cielo per ſtar con te;
un dio, che ti ſi fà tuo cibo,
che ti cerca, che ti inuita
alla ſua noſſa, un dio, che
tu fuggi, ed ei ti ſeguita, un
dio, che dispreſſi, ed ei ti cer-
ca, un dio, che offendi, ed ei
ti perdona, un dio in fine, che
languiſce per l'amore, che
ti porta, e che ogni giorno Vit-
tima uolontaria ſi rende ſu
noſtri Altari, e che ſi ſacrifi-
ca per la tua ſalute.

Ah già già piet vaſiſter io non
poſſo ò quanto amore, uoglio
amare chi mi ama, e amarlo
nel modo

nel modo in cui ei ama me, lasciando tutto per lui movendo, e sacrificandomi per lui.

Giacchè ei si dona à me, io voglio donarmi tutto à lui, giacchè ei è tutto mio, voglio esser io tutto suo.

Oh dunque quanto è prezioso quanto è amabile, e animamia questo Calice divino, quanto è bello, e se tale non ti comparisca nel gusto io tel prometto tale è nel frutto.... Calix meus inebrians, quam præclarus est! Præclarus non gustu, sed fructu.

Præclarus non gustu, sed fructu.

6 Et misericordia tua subsequatur me omnibus diebus vitæ meæ.

6. Se fino ad ora ancorchè peccatore la tua Misericordia non cessò giammai di tenermi dietro, onde vittoriarmi dalle sconfitte, e lubriche vie del peccato, ad onta che io non ti cercassi anzi data mano fuggia lontano; spero mi guiderà al presente, che questa tua Misericordia seguiterà à protteggermi

à protteggermi per tutti i giorni del rimanente di questa mia vita mentre ova vaneadetto a pentito ti invoco con tutta l'umiltà del mio spirito a nulla altro desidero che di piacerti.

Tale grazia io la spero data, dicui in Cadve ti i sette meriti infiniti di Gesù Cristo tuo Figlio dilletto a non già sulle presenti mie disposizioni che possono cangiarsi in ogni momento, non essendo al Mondo cosa più incostante che dell'Uomo la volontà: mà se questa volontà è buona, e sè dà te viene sostenuta, e protetta allora si che l'Uomo hà una forte lusinga di sperare, che sia forte, e costante.

Io non merito il dono privilegiato della santa Perseveranza. dono che tu negar non lo puoi senza incolpar la taccia di ingiusto ad ogniuno

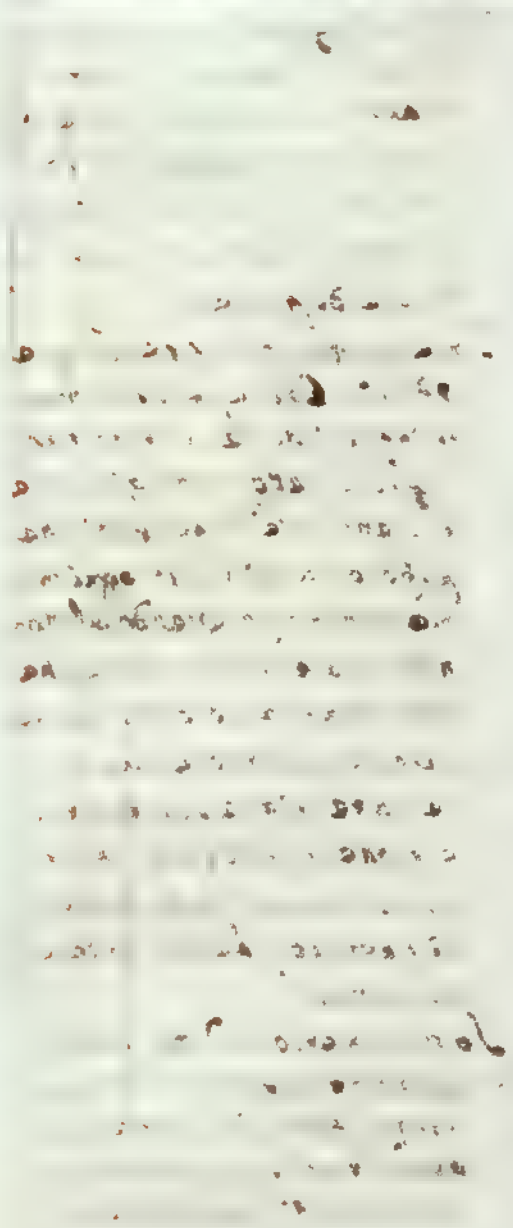

uno; Io pusi dunque à ragione negar à me pieno di demeriti a di peccati mà io t'e lo dimando, e l'attendo dalla tua infinita Misericordia. dà quella Misericordia della quale spero ancor la gratia della perseueranza à dimandarlo, la quale fà parte del dono medesimo.

Dammi dunque eterno ottimo Iddio lo spirito di una Orazione perseuerante, e tutto il couedo di quella uirtù della quale hai promesso la tua protettione sino alla fine.

Rendimi uigilante nè doueri do buon Cristiano. Inspirami il fauore; dammi dell'amore per le opere di misericordia uerso il mio Prossimo; Iddio per le terrene delitie, guarto n'all'osseruanza della tua santa legge. Inclinami ne al ritiro, ed al silentio;

Dammi

Dammi un cuore pacifico e
mano sensibile ai dispiace-
ri del Mondo; fà che mode-
ri in me gli impiti dell'ira-
cibile, che pur troppo per ogni
minimo accidente mi lascio
tras portare à seconda della
bestial passione anco con
grave scandolo di chi mi
ascolta e vede. e sopra tut-
to dammi un cuore di pe-
corella, ò piutosto un cuore
benigno, e mansueto de' tu-
oi Agnelletti, e conservame
lo sino alla morte.

Par dunque ottener tal gra-
tia vicorro à te ò santo di-
vino spirito. non sdegna-
re di infondere sopra que-
sta anima vana e peccа-
trice gli influssi benigni de
doni tuoi.

Vieni dunque ò divin Paracleto vivifica la mente, e
il cuore di questa tua vil
Creatura, riempila della ce-
leste

Inno per impetrar la Gratia dello Spirito Santo.

Veni Creator Spiritus,
Mentes tuorum uisita,
Imple superna gratia,
Quæ tu creasti pectora. &
Amen.

7. Et ut inhabitem in domo Domini in longitudinem dierum.

Finis.

Grande sia la tua gratia ò mio Dio, d'hauermi cauato dal nulla, e dottato di un'Anima ragioneuole à queferenza di tante altre Creature, ch'hai fatte fra le cose possibili, e che forsa queste ti auerebbero, e con più fedeltà, e con più amore seruito, e lodato, quale si conuiene ad un'Anima fregiata dal lume di ragione, e di fede.

Oltre à questa gratia di creatione aggiungasti quella speciale, ma di annouerarmi trà il felice stuolo de' tuoi

7 Et ut inhabitem in domo Domini in longitudinem dierum.

Laeta tua gratia, squarcia, annichila questo cuore, ch'hora impuro, e fà che il dolore, e il pianto sia per l'auuenire il suo cibo, e nutrimento. Così sia

tuoi Figli vedenti, partecipe dei meriti della tua Croce, all'onore de' Figli della commune Madre Santa Chiesa.

Oh che bel privilegio, ò mio Dio, l'esser ammesso nel tuo Santuario, dove tu vicevi i tributi della nostra Religione, e dove infine se li costumi nostri corrispondevano alla santità della legge, che professiamo, terminata la breve vita presente, saremo fatti partecipi de' godimenti della Chiesa trionfante, cioè eterni, immarcescibili ed immortali saran le delizie, e i gaudj.

Questo desiderio di poter anch'io un giorno aver sorte sì bella mi fà legare fave lo spirito mio in tenerissi affetti, e mi fà sentire tutto il peso di quella Croce, ve mortale, che quà giù mi

trattiene, mi incatena, mi opprime.

Anima mia, che sa tu sapessi cosa dir voglia Paradiso! sappi che tu dici una gran cosa con questa sola parola. Ma per te sperai un giorno di goderlo! so ben sì, ma se tu hai questa speranza, non sperar poi di comprenderlo al presente, e molto meno di pregarlo.

Un Pastorello, che non fosse mai uscito dalla sua rozza Capanna, nè anche mai veduta Casa di muro; che idea mai potrebbe egli avere delle cospicua Città, dei gran Palagi, e dei Giardini più vaghi de Monarchi più magnifici della Terra.

Macchinate molto meno tu puoi comprendere con la corta tua mente la delitie immense del Paradiso. Ma consolati, che basta sapere, che saranno delitie

immense.

immensa, che iui si uniranno
tutti i possibili beni, e nō saranno
sbanditi i mali tutti, che
tanto affligono i Mortali in
in questa Valle di miseria, e
di pianto.

Battati sappia ciō che a tuo
lume, e consolatione ti dice
l'Apostolo delle Genti: (1)
Quod oculus non vidit, nec
auris audivit, nec in cor homi-
nis ascendit, quæ præparavit
Deus iis, qui diligunt illum.

Giusto Iddio, io credo che tu
hai creato quel Paradiso,
e t'hai creato sì bello per
far vedere quanto tu sii
benefico rimunerator di
chiunque sarà stato tuo
vero amatore, e servo fe-
dele su questa terra.

In questo tuo Paradiso sopra
tutto consisterà il colmo della
beatitudine, e Compenso,
di vederti, e in amarti.

Forse Anima mia nella tua
presente freddezza, nell'amo-
re di Dio ti parranno languida,
e fredda

(1) S. Paulus. Epistola. I.
ad Corinthios. Caput. II.
Vers. 9.

e fredda queste parole. Vadere amare Iddio: Mà se tu fosti stata fera, e bella quale una uolta uscisti dal braccio di Dio, e sè l'amore del Mondo non ti accese tutta preoccupata, che si che qualche cosa intenderesti cosa di uoglia godere Iddio per sempre.

Ah perchè mai non hò presente, onde [illegible] ouarti di cantanto bene, certe Anime a Dio fedeli di Dio inamorata, delle quali tu uedesti delcissimi ragionamenti ineffabili consolationi inesplicabili contentasse al solo nominarle, Dio. Paradiso.

Sè dunque tu non l'hai procacato questo bene, credilo almeno à chi nè hà fatta la prouua, à chi può affigurarti essere l'amor di Dio quel carissimo, dolcissimo affetto, che può unicamente riempirti, e saziare il tuo cuore.

Mà che sarà il Paradiso, sè anche tanto

tanta dolcezza, tanta consolazione si proua sol nel cercarlo! se nasce di sì gran diletto ai suoi il seruirlo in questa Valle di miseria, che sarà poi vederlo un giorno con esso! Se di tanta soauità l'amara in terra Iddio non ne diede; che sarà poi quando sciolti dalla prigione di questo corpo arriueremo alla Patria nostra, e potremo vederlo, amarlo e goderlo pienamente nel Paradiso!

Anima mia, mettiamoci con tutta diuozione alla presenza di Gesù Cristo. Ora l'abbiamo nascosto sotto quel sacro velo, ma ci sarà un dì che il mirarremo scoperto à faccia à faccia *sicuti est*.

Oh Dio io mi sento morir di dolcezza pensando à tal Patria felice, ma nel tempo stesso un gelido timore mi scorre per l'ossa, pensando alla mia vita passata che mille e mille volte mi ne fè gloria si bella.

Piangete anima mia il Paradiso

perd

sarà dangue perfetta? Ah sol, privando, e tramandosta à la
guerra domanda, e poi provo
mi in cui atto di contagiosa
speranza.

Si che io voglio servarlo dalla
dallo misericordia del mio Sa-
or Dio, per me risolvo al ver-
sente, a lo fisso in questo mio
proposito di dir da dedicarvo. Si
pel passato io non pensai che
à piaceri del Mondo, che à
compassia fiscola, e ad oppa-
gar la mia superbia, la mia
vanagloria, in accennive pe-
nsar più non voglio che alle
penitenze alle mortificazio-
ni, alla umiltà, al disprezzo
a che tutto il perdo, purché
l'Alma si salvi. Mio Dio di
cuore io ti prego, io certa-
mente voglio il tuo Paradiso.

E tu intanto ò mio Corpo soffri con
pazienza gli incomodi di questa
vita, e nell'altra avrai
tutte la tua soddisfazioni.

Ricordati che non pensai avere
i piaceri

i piaceri del Cielo e della Terra: Bisogna patire nel tempo per esser beati nell'Eternità.

Tu ora fra le Persecuzioni fra le angustie e fra le afflizioni! patienta, sarai ben presto sopra un Trono di gloria. Piangi nell'esserti offuscato da tanti tuoi Nemici! consolati, sarai fra poco in compagnia de' Santi. Temi e sospiri, credendoti carico di dolori, e di offanni di spirito, da tutti abbandonato e derisso persino dal sangue! ah! non sai, che un giorno sarai coronato di gloria inebbriato di piaceri sazio di beni amato da tutti, centetto di luce, e di immortalità.

Oh santa Siona quanto sono dilettevoli li tuoi Tabernacoli l'anima mia tutta si strugge, e si sfaca nel ben'ave ate.

Salmo. LXXXIII. Ver. 1. — Quam dilecta tabernacula tua Domine virtutum! V. 3.

Ver. 3 — — Concupiscit et deficit anima mea in atria Domini. Sono

Sono seduto sulle sponde del fiume di Babilonia dove confondeuo le mie lacrime colla corrente dell'acque. Sono in una miserabile calamità nella quale io gemo sotto la barbara tirannia delle umane passioni.

Ah dunque quando uerrai ò mio dio, a liberarmi da questo carcere mortale, quando mi richiamerai da questo essilio? quando romperai la catena che mi tiene auuinto alla terra? ah fà che presto io muoja per uederti, giacchè non si può uedere senza morire.

Beati ò Signore sono coloro che dimorano nella tua casa, perchè ti lodevanno per tutta la beata Eternità.

Salmo. LXXXIII. Ver. 5.

Beati qui habitant in domo tua Domine: in saecula saeculorum laudabunt te.

Gloria Patri,

laude perenne

℣. Gloria Patri & Filio,
& Spiritui Sancto:
℟. Sicut erat in principio &
nunc & semper, & in sæ-
cula sæculorum.
Amen.

℣. Laude sevenne sia à te eterno Padre, che sorrenti, e vaghi questo mio spirto, laude à te ò Figlio Redentore che ne richiami, ed illumini questa tarda e pigra mia mente, laude ò spirito santificatore che consacri la mia volontà. Sia eternamente ancomiata tutta la Iniade sacrosanta ora nella Chiesa militante, indi per tutti i secoli nella trionfante.

℟. Così sia.

Cantico del S. Vecchio Simeone
Vedi S. Lucca. Cap. 2.
Tradotto
Dal Commendator Carlo Maria della Pace
A norma delle sue Circostanze.

Canticum Simeonis. S. Luca. C.a.

Versus. XXIX.

Nunc dimittis servum tuum, Domine, secundum verbum tuum in pace.

Cantico di Simeone. S. Luca. Cap.o 2.

Verso. XXIX.

Ripiano l'animo mio di gaudio, di consolatione vedendo o mio Dio adempiuti li miei desiderij, e gli ardenti miei voti per aver soddisfatto a miei doveri dopo tanti pianti e sospiri entro nella Mura della diletta mia Patria, che è la Città di Bonifacio, ora se a te piace, io son pronto, anti chiamami pure vicino a te secondo la tua promessa. Vicino a te godrò quella pace, che da me non fu mai conosciuta in questa Valle del pianto dal momento che fui costretto allontanarmi dalli miei Congiunti, che sempre mi furono cari, e mi saranno a cuore a fronte della loro ingratitudine. Sia a te, o mio Dio noti sono li giorni amari, e li lunghi affanni da me sofferti, et oh felice me, se con cristiana rassegnatione sopportati li avrà! ma tu pure mio amato Signore, poiché pieno d'misericordia, tutto mi perdonerai.

in questi

In questi miei trauagli testi-
monio te sei come le intere
notti inacquo di dove agli occhi
miei il nacchiario riposo ioli
stancacca col pianto. i giorni
miei, et ch quanti l altro gior
ma non erano che ore piene
di acerba doglia, e di dolo-
roso pianto. chiamando e richia-
mando il benefficato Figlio e
sua Compagna benchè sordi
alla mie flebili voci inflessibi-
li alli amari miei singulti, e
gieuli lamenti. Ova giorma è
tutto finito, mercè la tua san-
ta grazia, sono ad effi riunito,
Sia tuo signor mio accetta
Buon dio accetta, la misera
passata mia vita colla Catas-
trofe de mali miei in espiatio
ne delle gravi mie colpe da
me commesse contro te contro
la diuina tua legge.
Se dunque ate piace adesso
lascia che sen vada questo
tuo umil Servo in pace, in
quella pace che inutilmen-
te si cerca qui in terra a che
si trova

si tvoua sdamenta nella
celeste tua Patria.

Ver. 30.

℣ Quia viderunt oculi mei* ℣ Perchè per tua misericor-
salutare tuum; dia, e per gratuito tuo dō-
no, e senza veruno mio meri-
to, tu mi concedesti la bella
gratia, e la felicità di ve-
dere cō miei proprij occhi
ō mio Signore il Saluato-
re, il mio Dio Crocefisso,
dir voglio, mi donasti la gra-
tia del mio vacāedimento,
e di riacquistare il diritto
di Figlio della Croce che per
li miei peccati perduto mi-
seramente aueua. Fà dun-
que ō mio Dio, che questo
diritto, che questo speciale
dono scorra in me sino
alla morte che più non per-
da per colpa mia il bel Pri-
uilleggio di Figlio di questa
Croce, conquistata dal suo
sangue vorde del Saluado-
re. Ch'hà Dauidio fà, che
poss'io giungere à goderti,
à possederti

à posseder ti per sempre.
Si questo Saluatore io lo
sento con la tua gratia en-
tro di me, lo credo cosi occhi
della Fede, dentro dirò con
Paolo Apostolo: Quis me
separabit à charitate Chris
ti? (t) Forse le Persecutio
ni? nò; poichè da ora inna-
nzi saranno da me accolte
con tutta la rassegnatione.
Forse la Povertà? nò; poi-
chè sarà da me bramata,
facendomi guerra ogni si-
mile à Gesù Cristo; Forse la
nudità? neppure guerra
poichè mia Aggerò in allo-
ra il mio genitore al tuo
Figlio che nudo è in mezzo
alle Persecutioni e alla
Barbarie esalò sul Tronco
infame l'Alma Beata.
Sangue non ci sarà cosa
al Mondo che possa più pia-
mi trangugiare d'indegno
Calice

Ver. 31.

Quod parasti *ante faciem omnium Populorum;

calica di Babilonia di gardere la tua grotia di contristare il di- cin tuo Spirito, e di scacciare dà me quel Saluatore che forma al presente tutta la mia delitia, la mia pace, l'inessabil mio gaudio, e nell'altra uita la mia corona, e l'eterna mercede.

Ver. 31.

Questo dicin Saluatore è sta- to, o mio Dio, da te allegato co- me segno, argomento, e princi- pio di salute, non per solo Ir- aele, ma per tutta la Genti, non per li soli Giusti ma per i Peccatori ancora. Se ella dunque è data Peccatore Genti, ma Peccator vaue duto, a pentito ogni speranza nella tua Bontà, che i meriti di que- sto Saluatore siano da te applicati à mia salute, e à mia santificazione. Aiutami dunque Signor mio, e fà che il prezzo del sangue del tuo Saluatore mondi l'anima mia d'ogni macchia, e risorga dal letto delle antiche sue colpe

a risuscitti

e riacquisti la Stolla non dell'innocenza che già è perduta, ma quella della Penitenza, che tanto ti è cara. Sì cuio, o mio Dio non mi abbandonare, dimenticarti tu delli miei della passata mia vita, e dammi soccorso ajuto per l'avvenire, perchè mai più io ti offenda, onde vivendo sempre tuo possa esser degno di goderti in eterno.

Ver. 32.

4 Lumen ad revelationem Gentium* et gloriam plebis tuæ Israël.

Questo Salvatore sarà la gloria e la speranza del Popolo tuo: Popolo che è sua eredità e sua conquista. Che bella gloria è per te, Anima mia, l'aver per Redentore il divin Figlio; che bella speranza te dei avere l'aver questo Figlio sparso tutto il suo sangue per acquistarti quella Pietà, che chiusa fu per tanti secoli a' mortali con la colpa fatale del primo Padre. Questo Salvatore ti scuota

ve ti serua di luma nella via
di salute a penia che ſe
Egli patì tanti stenti e fati-
tiche per ſi del tuo amore che
fai tu dei per acquistarti
quella Gloria che non ſi dà
ſe non à coloro che uiuono
una uita penitente e mor-
tificata. Fa dunque Anima
mia prega il tuo dio che co-
glia richiarare con questo
luma tutte le menti de Pec-
catori che ſi uaradino delli
loro falli e che ſi emendino
a salute e che le Nationi
tutte di Mondo intero ab-
bandonino una uolta le te-
nebre dell'errore che ricono-
scano la ſalutà e la certi-
tà della loro Religione, e
che entrino in questo ouile
doue ſi trouano li ueri pa-
scoli della uita eterna.

O Mio Signore dunque ti pre-
go ti ſcongiuro ad usarla
tua misericordia rispetto tutti
questi e sopra di me che ſò
il Peccatore con latua san-
ta gratia

ta gratia sparo di efreve ora
vaccedato a pentito a che
tale sarò sino tu mi lasciev.
at in vita- Accetta in tanto
in sconto della rofiata mia
enormi colpa tutta la rofer
fa mia afflizioni patimenti
e disgratie che non furono
poche ed in cui sono ancor
immerso, e concedimi la tua
santa gratia di rofferire con
tutta rassegnazione sempre
ogni sempre qualunque cosa
che tu vorrai per mandar
mi acciò lasciando questa
mortal spoglia arrivi al tuo
Tribunale pella preventor
mi meno inpreuo, acciò che
abbia a ricredenti mio Dolce
amoroso e ad udirti come tu
dice clemente, coliché poco
abbia a rofferire e più merito
ria fatto degno di venirti a
godere a possedere senza
mai avere fine in quella glo
ria immensa di inconcepibile
che ogni peccatore ne è reso
degno collo spargimento del
prezioso

prezioso sangue del tuo
divin Figliuolo.

℣. Gloria Patri & Filio, — & Spiritui Sancto.
℟. Sicut erat in principio & — nunc & semper & in — sæcula sæculorum. Amen.

℟. adve che sin ab eterno
generasti un Figlio Dio
ma non un altro diverso
e da ambedue in virtù
d'amore spirato avete
il Divin Salvatore Maria
a cui cantino le Creature
tutte cantino i vostri
Regni ora et in eterno e
fate che dopo il Vivace
Figlio di questa misera
Valle ai godiamo a fac-
cia a faccia a vedere con-
templare godere e lo-
dare ancora per tutti i Seco-
li nella eterna Patria.
Così sia.

Confessione.
Delle Colpe
Di me Carlo Maria Della Pace
E Manifestazione
Della Grazia, e Benefizj divini
A me impartiti
Dalla Misericordia di Dio Signore
E mia Contrizione delle sudette.

Domine si observaveris iniquitates quis sustinebit? quia apud te propitiatio est: propter legem tuam sustinui te Domine. sustinuit anima mea in verbo ejus: speravit anima mea in Domino. Memento misericordiarum tuarum Domine, et miserationum tuarum quae a saeculo sunt. Peccata juventutis meae, et ignorantias meas ne memineris. Secundum misericordiam tuam memento mei tu, propter bonitatem tuam Domine. Dulcis et rectus Dominus: propter hoc legem dabit delinquentibus in via. Diriget mansuetos in judicio: docebit mites vias suas. Universae viae Domini misericordia et veritas requirentibus testamentum ejus et testimonia ejus. Propter nomen tuum Domine propitiaberis peccato meo multo est enim. Quis est homo qui timet Dominum? legem statuit ei in via quam elegit. Anima ejus in bonis demorabitur: et semen ejus hereditabit terram. Firmamentum Domini timentibus eum: et testamentum ipsius ut manifestetur illis. Oculi mei semper ad Dominum: quia ipse evellet de laqueo pedes meos. Respice in me, et miserere mei: quoniam unicus et pauper sum ego. Tribulationes cordis mei dilatatae sunt: de necessitatibus meis eripe me. Vide humilitatem meam et laborem meum: et dimitte universa delicta mea. Respice inimicos meos quoniam multiplicati sunt: et odio iniquo oderunt me. Custodi animam meam, et eripe me: non erubescam quoniam speravi in te. Innocentes et recti adhaeserunt mihi: quia sustinui te. Libera Deus Israel ex omnibus tribulationibus suis.

Delictum meum cognitum tibi feci: et injustitiam meam non abscondi.

S. Gregorij magni. Tomus XII. in 4°. Antiphonarum et sectionum Libros. In Editione Veneta. 1574. ex Typographia Sanctoniana.

Psal. XXXI. Ver. V.

Accusa sincera de miei Peccati a Dio Signore Ottimo Massimo. Mia Contrizione per li medemi. Manifestazione sensibile de Benefitij di Dio verso di me indegno Peccatore Carlo Maria Comand. della Laca

In Udine principiata Mercoledi sera 22. Giugno 1757.

Amabilissimo mio Signore Creatore Salvatore Redentore e Padre mio. mio per tanti titoli quanti sono quelli che Voi eterno Bene dell'Anime scriveste, e firmaste su la Croce col vostro sangue prezioso, e con tanti Benefitij quanti poi mi avete fatti acciò io pur fossi vostro. Dio mio, mio Protettore e Misericordia mia, e chi potrà mai abbastanza piangere le mie infedeltà le mie miserie, li miei peccati, e le tue Benefficenze, le tue grazie, le tue misericordie potrà mai abbastanza ringratiare?

Chi ò Signore potrà piangere tanta diabolica ostinazione in me per dannarmi?. Chi tanta costanza in Voi per salvarmi? Chi mio Dio, allorchè lo cieco immondo abbominevole mi precipitava nell'Inferno, mi si poneva davanti per impedirmelo se non se' coperta vostra infinita Bontà, e pietà, pietà che vagliono ogni più pervicace malizia umana.

Santo Iddio, sino à quest'ora in me tu altro non vedesti, che Scelleraggini, che Peccati orrendi.

orrendi. Peccati di Pensieri, di Parole di Opere
e di Omissioni. Io ti offersi con ogni sorta di de-
litto. Sordai più ceche questo mio corpo con
colpe che l'Apostolo Paolo non ceceole che si
nominino. La mia superbia mi fece in più in-
contri obliar chi son io e chi tu sei. Tentai
più ceche à guisa dell'Angelo prevaricato,
ve di rubarti il soglio coll'innalzar me stesso
quasi divenir sopra di te.

Ex allai lungi da me la bella virtù dell'umiltà.
virtù opposta a questo mostruoso peccato della
superbia. Sembvandomi ancor poco più do-
minato dall'ira passione, che mi tiranneggiò
gel tutto il corso della mia vita e che mi por-
tò tanti disagi, e che produsse tanti scan-
dali presso ciascuno, che furon testimonj della
mia ingannevole de' miei furori.

Che dunque, tu vedevi in me o mio dio, che in
mezzo a tante mie giornaliere mancanze io
ti crocciava, e date mi allontanava, e tu mi
porgevi la mano, e mi ajutavi con tratti di
singolar tua misericordia!

Pietà dunque abbi di me, se tu guerra con me
non cui, che fai deggio! Se fino a quest'ora
provocai la tua giustizia ad irar con me
tutto il rigore, questo mio pentimento muova

la tua

la tua misericordia ad offrirmi propitia e li-
berale. Fà che nel resto de giorni mi sij data
narare alle Nationi tutte gli effetti mira-
bili di tua misericordia verso di me sgrazia-
to peccatore.

Qual lingua, mio Dio, sarà bastevole à nar-
rare, qual penna à scrivere, qual intellet-
to à comprendere, qual amore à corispo-
ndere ad un tanto perdonare, soffrire,
aspettare chiamare, tollerare e liberare?
Oh tanti Penitenti contritti e addolorati del-
le vostre colpe dal principio della nostra
Religione sino à questi oggi. Voi tutti datte-
mi le vostre lagrime per piangere un tan-
to peccare, e datemi ancora il vostro
amore per amare colui che merita un'
infinito amore.

Sabbene tutte le lacrime de Santi Anacore-
ti e Penitenti non bastano, ò mio Dio, à pia-
gnere come conviene e lavare tante
colpe e peccati quanti sono i miei, per-
chè il loro numero e la gravezza eccede
tutto quel dolore, e quella contrizione,
che hanno avuta tante anime grandi.
Mà io mio Signore, à te io mi offerisco, se non

sono bastanti

sono baſtanti à ſcancellarla le lagrime tutte
de Penitenti. baſta Gesù una gocciola di ru-
dore di quelle fatiche, che tu ſollevasti per
me, quando ſei uenuto à ſeruirmi; baſta
ed auuanza una ſtilla di quel ſangue, che
dal tuo ſacratiſſimo Corpo ſi trafuſe ne le ſpi-
ne della mia grauiſſima colpa, allorche
gusti per ſalvarmi l'ardente tua carità;
baſta, ed auuanza Gesù mio per ſcancel-
lare, e conſumar il poco impeto di coſi
orrende paſſioni la minima ſcintilla del
tuo diuino amore, poiche finalmente Ge-
sù mio i miei peccati ſuono di Vomo, ed i
miei rimedj d'un dio e ſonche tu ſei un dio
offeſo ſei pero un dio miſericordioſo, e nelle
ne io ſono malcuaggio ſopra ogni malcuaggi-
tà tu buono ſei ſopra ogni bontà.

Mà oimè ſignor dio mio, e conſolazion mia che
queſto iſteſſo conoſcimento della tua bontà
e grandezza mi uccide, e mi ſtrugge in lacri-
me di dolore per auer offeſo tanta bontà,
maltrattata coberta Miſericordia infinita,
e imitato un tal potere.

Un Vermicciuolo quale ſon io auer tanto ar-
dire contro una tanta Maeſtà, e Potenza?

offendere

Offendeve una così infinita Bonta! Oh
quanto tardi io ti conobbi ò Creator mio?
oh quanto tardi io principiai ad amarti
luce che illumina tutte le Creature.
Sero te cognoui lumen meum, sero te
cognoui. (i)

(i)

Perdonami adunque, ò mio Dio, ò mio Cre-
atore le Colpe della mia Gioventù, se non
le piansi sino al presente, le piango ades-
so: Perdonami non già per la mia Lagrime,
le quali sono già indegne di ottener tanto
gratia sì grande, mà per le tue piaghe, per il tuo
sangue, preggiose, mà per i meriti di quella
gran Donna Maria che ebbe l'onore d'esser
tua Madre. Perdonami per la gloria della
tua Chiesa Trionfante, per la santità de'
Misterij della tua Chiesa Militante.
Tanto possono mio Dio, li meriti tuoi di
quei meriti, che tu applicasti ed offeristi
per questa tua Chiesa: Sì, sò, che i nimi-
ci vorrebbero maggiori de' danni, e tal cosa
(se ciò accaduta a me Cristo Dio) ritorna-
rebbe della mia Anima già penitente, che
non lo era innocente.
Dammi dunque Signore lagrime d'amore,
contrizione, e penitenza: Dammi Dio la

gratia

grazia per conservarmi in grazia; sia io debitore alla tua grazia d'esser vestito alla grazia; onde vestito della tua grazia ti debba il conservarmi nella divina tua grazia, fin tanto che venga quel giorno, in cui sciolta quest'Anima dai legami di questo corpo possa faccia à faccia godere eternamente tuo debitore della grazia.

Quanto io hò, e quanto io sono tutto è mio Dio è tuo dono; Tu mi donasti quest'anima mia sino à quest'ora usata in tua offesa, e ingiuria, e pure tu mi soffristi e mi aspettasti pietoso à penitenza. mi donasti dolore, amore e dispiacere di aver offeso una tale bontà; mi apristi gli occhi, onde vedessi il numero infinito delle mie colpe, e dalle tenebre del peccato mi conducesti con soavità alla luce, e dal lago di leoni al Lavadiso della tua grazia e dalla servitù del demonio alla bella libertà de tuoi servi. Mi togliesti dalle catene delle mie colpe, delle quali più che Agostino, più che Maddalena, io era cinto carico, ed aggravato, e queste catene che tanto tempo mi aumentò io strascinai, e che tanto tempo mi legarono furono spezzate a voce

te, e rotte dalla potente tua Destra. Mi-
Psal. CXV. V. 16. jesu, jesu bone, divasisti, divasisti vincula
mea.

O Dio, se sino à quest'ora per li miei pec-
cati io fui l'oggetto dell'odio tuo fà, che
per l'avvenire io sia il trionfo della tua
misericordia.

Permettemi adunque che dica che mani-
festi che gli Abissi al Mondo intero la tua
pietà, e la tua Bontà, acciocchè tutti co-
noscano, che tu sei il vero fonte di mise-
ricordia, perchè tutti amino te, ed abbor-
riscano me, perchè tutti ti adorino, e ti
lodino, perchè tutti comprendino non es-
sere peccato, maggiore della tua Miseri-
cordia, e alla vista di una tale Bontà pi-
anga ogni uno la propria miseria, ed alla
vista di un tal amore non vi sia chi pos-
sa sottrarsene, e che tutti ti amino con
un tenero riverenziale congiunto coll'
amore.

Peccatori come sono io, venite, ci venite
à piedi del Crocefisso, e sediamo stretti te-
meravj nella colpa, piando anco nella pe-
nitenza. Sia egli vi assicura, già non vi vuole

le nostre

la nostra istanza ancor cara gli sono: Piangiamo adunque li nostri eccessi, detestiamo la passata vita, ed egli è pronto à donarci il perdono.

Dunque Gesù mio caro applicate alle mie colpe il vostro sangue, i vostri preziosi meriti le vostre pene, la vostra Croce, la vostra Morte, alla mia mancanza, alla mia indegnità, alla mia scostumatezze: mà a d'onde mai hanno preso tanto valore, tanta efficacia, e virtù li meriti vostri, il vostro sangue, se non è perchè siete Vomo e Dio... Vomo per patire... Dio per dare il merito, ed il valore à quanto operaste come Vomo... Vomo per penare... Dio per salvare... E perchè mai vi faceste Vomo per penare?... Ciò fu per la vostra infinita misericordia e bontà, e per lo amore della misera Vmanità.

In questa considerazione già i miei occhi sono due Fonti di lacrime per dolore. Dunque ed è vero che io offesi questa bontà, questa Misericordia infinita?... Questo Vomo Dio. Questo Dio Vomo, immenso, infinito grande, e autore di tutto il Creato?... Questo Vomo Dio liberale, benefico, gloria della nostra natura

io vil Verme

Io cui Verme di questa Terra. Io dunque offesi?... Quelle mani che mi creavono, e che mi trasfero dal nulla... mi salvavano, ... mi ricatavono... Io barbaramente cō miei Peccati hō di bel nuovo trasfovate?... Io inchiodai quei Piedi che tanto leggieri, e sciolti mi correvo ad apportarmi il rimedio onde levarmi dalla cieca dispersione?... Quel Capo, che sempre meditō pensieri di mio soccorso, di mia salute fū da me coronato di acute spine... Quel Petto tutto infiammato di amore, e di desiderio del mio bene, fū da me con piena immersa di ogni sorta di peccati trafitto colla lancia della mia colpa.

E Dolce mai trovarō io un dolore che eguiagli all'infinito tuo amore, ō mio Servi? Il dolore, che tu provasti, e le tue pene diano forza, e vigore al mio dolore, diano all'anima merito, e calore alla mia pene.

Passioni le Angoscie, che tu soffristi per me nel cercarmi peccatore, diano vigore, ed efficaccia al pianto mio. Tu benigno Redentore nelle tue pene piangerai per le mie colpe quando io con più franchezza le confessero sempre Signore. Queste tue pene, e

questo

questo pianto che tu versasti à piè di quel-
l'Anima ribelle fà, che non sia inutile alla mia
salute. mà che lavi e che purghi d'ogni mac-
chia quest'Anima e che ritorni sì bella, qua-
le una volta uscì dalle tue mani.

Pur troppo sino à quest'ora in tanti e tanti mo-
di io deviai da quella strada, che unica con-
duce alla tua gloria.

Tempo è ormai, che à te ritorni, e che per don
dolente Io ti domandi della già passate mie
ingratitudini. non più dunque Gesù mio,
non più peccati, non voglio più amare i
pericoli non più abbraccierà i danni, non
più resistere ai rimedj.

Bandisco in questo punto per sempre la mia
ambizione, allontano da me la maladetta
superbia, peccato, che fù in me la passione
predominante... Non più invidia del be-
ne altrui, degli altrui avanzamenti do-
mini in me.... Non più passioni... non più
distrazioni... non più scandali... non più
mancanze à qualunque dovere dell'ottimo
e buon Cristiano.

Protesto Gesù mio, che voglio donarti tutto il
mio cuore, e con esso tutti gli affetti miei.

A te si

Lite si aspetta di riformarlo questo cuore
e di purgarlo dà quelle passioni che sino
ad oggi l'hanno sì crudelmente tiranneggiato:
Lite si aspetta di moderar questi affetti,
che se fin'ora furono di Mondo siano da
ora in poi Affetti casti, affetti di puro amo-
re verso di te e verso quella sposa san-
tissima che professo.
Protesto che voglio darti il tempo e che
mai più mai più non voglio che più sia
mio, ma tutto tuo.
Antichi Parole, Opere, Potenze, Facoltà e
Sentimenti già non siete più miei, rico-
noscete una volta il vostro Signore, il vo-
stro Autore Iddio di cui siete e dovete
essere e voglio che sempre siate, acciò
ci obbliga e la Giustizia e il Diritto e la Ri-
conoscenza e l'Amore ancora che amici
ci tengano a Iddio Signore.
Se fino à quest'ora io ci hò distratto in
altro fine e per altri oggetti (barbaro ch'
io fui!) commisi un furto, commisi tiran-
nia, latrocinio e furto.
Protesto ò mio Dio questa mia libertà ave-
do convertito li Benefitti tuoi in tua onta,
e offesa:

e offesa.

La ricompensa, che in questo punto io pro-
testo di darti è che voglio essere schiauo,
umile, ubbidiente, innamorato e costan-
te della misericordia e della tua grazia:
Voglo uiuere con dolore, con amore, con
ubbidienza e con penitenza.

1. Questi miei Occhi che per il passato scor-
sero uagabondi e lasciui sopra tanti og-
getti lasinghieri dà qui auanti uersino
sempre lacrime di dolore e di pentimen-
to e non miriino altro Oggetto, che la tua
Croce e le tue Piaghe.

2. Questa mia Bocca, che proferì in tante e
tante occasioni parole lubriche, e scoue-
ueuole che mormorò del mio Prossimo senza al-
cun ritegno, nell'auuenire sarà sempre
impiegata a cantar le tue lodi a' narrar
le tue beneficenze, e à condannare il vi-
tio ed esaltar la virtù.

3. Queste mie mani che impiegai in piu oc-
casioni ad offenderti douranno nell'auue-
nire esercitarsi in opioni cristiane, e in soc-
uenire la misera languente Vmanità.

4. Questa superba fronte, che sino ad oggi me-
ditò

ditò Penitenti di carità, di nicchezze, di vani piaceri, di vana compiacenza, e di peccati medi-
ti d'ora in poi, massime di Religione, Affetti di gratitudine, Penitenti di morte, di Eternità, affetti di Paradiso, e di gaudio eterno.

5. Sì le mie Orecchie furono pronte ad udire discorsi oziosi, critiche mordaci, sieno impiegate nel rimanente di mia vita ad udire la tua Legge, à sentir le tue lodi, e à sentire le tue misericordie verso de' Peccatori ravveduti.

6. Sì à coll'Odorato in tanti incontri pericolosi assai la Maestà del mio Dio, da qui innanzi altro non goda, che l'odore soave delle vostre Piaghe, e della vostra Croce.

7. Sì la Gola fù da me secondata in tutti li suoi appetiti, subbentri à pur gusto l'astinenza, e il digiuno.

8. Sì sino ad ora questa mia Carne n'è cattivo seguace stata contro lo Spirito, cercando più i piaceri, e le morbidezze, pur troppo evvi cima soggetta allo Spirito, và la Penitenza, e la Mortificazioni.

Spio Dio quanto io scrivo in questo Foglio tanto io spero di effettuare. Tutti i miei Penitenti da qui innanzi saranno diretti à salvar quest'anima, onde nel giorno del gran Sindicato possa

trovarmi

tvo avarmi nel Ruolo felice de' Predestinati.

Ah mio Dio trema ogni cor considerando; che sarà dunque nel procurarlo? Risponderanno le saette del mio amore e del mio dolore: Risponderà il desiderio che l'anima mia ha avuto di guadagnare, di soddisfare, e di piangere quanto ti offesi col peccato.

Questo Dio mio lo dirà e lo può dare l'Angelo mio Custode, se qualche cosa avrà operato nel vostro santo servizio quest'anima mia peccatrice.

Io sì allora non potrò rispondere, e sì adesso lo faccio, permettimi o buon Dio che io risponda a tutte le accuse che fatte mi saranno in quel giorno; e dico, che sì peccai, che sì fui ingrato coll'offenderti tu essendo Dio non degnasti per la nostra Redenzione, e per la salute di quest'anima di prendere umana spoglia, di nascere, patire, morire e morire sì con infame tronco di Croce per mio riscatto.

Confesso che le accuse son tutte gravissime e fortissime, ma che una goccia sola del tuo sudore può distruggere annichilare del tutto, e soddisfare per quelle, e per maggiori ch'

Soggiungo, che sebene io ti negai, fu accidentalmente di

nto di cuore fu impulso di passione mà non error di mente e però se ti negai, ti confessai, e benchè come fiaco e cattivo ti hò colle opere negato le mille volte e mille e mille volte colla Fede, però ti hò sempre confessato:

Rispondo, che è possente del Peccatore la Penitenza, quando è buona à muovere al perdono, che la sua vita scorretta, come cattiva à stimolarti al castigo.

Del pensare adunque à queste tante tue misericordie io vengo meno, e mi mancano gli spiriti e gli sentimenti e succedono i singhiozzi, le lacrime e dirotti solo in pensare Dio mio, che io possa un dì vederti e goderti.

E chi dunque è colui, che vegga, si compiange pene, Tormenti, Afflizioni, Affronti, Confusioni, Abbandonamenti patisca io pene, pur che colla vista la bella sorte di eternamente goderti.

Gesù mio caro, amabilissimo Redentor mio, qui termina la dolente sincera Confessione, e lagrimosa Protesta delle mie Colpe, e delle vostre Misericordie vostramente riferite, perchè il mio Intelletto tardissimo, e

lasciaca

la fiacca mia mente non han potuto dare
di colpa al Racconto di un tal pec-
care, come il mio a dir un tal perdonare
come è il vostro... Da Dunque è mio
Dio, da vita a quante l'altre morte.
Vorrei aver scritte quante Confessioni
col sangue delle mie vene spavio per
vostro amore, per il molto che ti debbo,
e per il dolore di averti in sì strane ga-
rise offeso.
Crocifica il tuo sangue acciò a cui non
basta il mio. crocifica il tuo dolore, acciò
a cui non basta il mio pentimento e do-
lore. e coperta tua eterna misericordia
perdoni i difetti di tante, e così terribili
miserie.
Cosa mai sarebbe di me, è mio Dio, se dopo
tanti lumi, dopo tante grazie, dopo il
frequente vaneggiamento frutto delle tue
illuminazioni, e delle tue grazie. cosa mai
difficil sarebbe di me, se io ritornassi ad offen-
derti e danarmi?... Che scusa mai potrei
io addurre in mia discolpa?... che pena, che
tormento eterno maggiore di ogni pena, di
ogni tormento non sarebbe per me aggra-
vecchiato colla giunta del Battesimo Infernale.
Sicuri

Guaj dunque à me se io non ricauo quel profitto, che tu pretendi ò mio dio dà queste Opere ... Si sorgerebbero contro di me tutte le tue Diuine, tutti i tuoi sacramenti, e tutti gli deuerebbero condotta di tanta mia infedeltà ..... Ah mio dio io racapriccio à tal pensiero, e congelado sudore mi scorre per l'ossa ... io ti prometto di esserti fedele, e con l'ajuto della tua grazia spero di finir questa vita con tali pensieri.

Chi dunque potrà esserni malleuadore? chi uorà essere della mia emenda, ò Bene dell'anima mia!

Regina degli Angeli, Protettrice del Mondo, e mia Auuocata Vergine Maria uuoi tu essermi Malleuadrice, giacchè sin dal gran tempo io ti elessi per mia Madre, e mia Auuocata?

Angelo mio Custode, che sempre al mio fianco uegli alla mia custodia, uuoi tu essere mio malleuadore?

Santo Seraffo S. Carlo di cui indegnamente io porto il Nome, gran Santo di Padoua glorioso Antonio, S. Filippo Neri, S.

Luigi Gonzaga Francesco Saverio S. Ignatio
e Santa Maria Maddalena e Margarita da
Cortona, e voi Santi tutti miei Protettori
uoleta essere miei Malleuadori.

N. L. io Dio, da tutto ciò Tu puoi vedere La
uerace tà del mio pentimento, lo detesto
e chiamo da tutte le parti ogni assisten-
za per essere fedele .... ma l'assistenza
maggiore io l'attendo da te .... In te ritro-
uo ciò che non ritrouo ne' Componenti
tuoi; .... le tue Piaghe .... Il tuo Sangue
la tua Croce .... le tue Pene .... la tua
Deitnità .... la tua Vmanità .... Tre hanno
da essermi malleuadrici.

Sì dunque Voi, ò mio Dio, vi degnate d'essere
mio Malleuadore; che più cerco, che più
bramo, che più voglio? Anima mia richia-
ma in questo punto tutta e tra le tue Po-
tenze:

La Memoria. Il Rammentare li trascorsi della mia vita
passata, de' Peccati commessi e di tante
occasioni, in cui quasi vicina di mi-
ser.e all'Inferno .... Nel rammentare
li tanti Benefitij, le tue grazie segnalate,
che ad onta della ingratitudine mia tu

l'Intelletto. ---- versasti benigno sopra di me vil Peccatore.
Nel ben comprendere le tue grandezze, le
tue perfettioni, li tuoi attributi, e l'infinito
tuo amore verso la misera Umanità. Nel
comprendere la mia miseria nel ricercare
tutte le attioni della passata mia vita,
e tutto il male commesso alla tua riverenza,
e sopra tutto nel comprendere la mia più
forte, predominante passione d'iva d'odio,
di sdegno contro chi mi offese --- Ah! che
questo mio intelletto voglio, che sempre
mediti quelle cose per maggiormente det-
estarle, abominarle, e stirpare, e fay che
vegni in loro vece la mansuetudine, l'am-
ore, e la pacienza. Virtù che distinguono
il Cristiano, e lo fà vero seguace del Van-
gelo, della Croce di Gesù Christo.

la Volontà -- Che pronta, e rassegnata abbracci tutto ciò che
contrasti ad un Peccatore vendicato. che
pronta sia ad abbracciare la Penitenza
Tavola di rifugio dopo la colpa, che ab-
bracci la Mortificazione, Virtù necessaria
in chi senza misura ha dato ogni piacere
al Corpo. che abbracci l'Umiltà Virtù che
simile rende l'Uomo a Gesù Christo, dicendo
Discite a me quia mitis sum, et humilis corde.

(3) S. Matteo Cap. XI. Ver. 29.

Umiliate

Vmiliata in tal guisa la tua Potenza, Anima mia, ringrazia il tuo Signō, che per maggiormente concullidare questi tuoi Propōnimenti si fà per te malmeadove.

Io dunque ō Buon Signō mi abbandono tutto à Voi, a mi rifugio in questo punto entro del vostro Costato Piaga, che voi tenete sempre aperta per ricevere li Peccatori vaūedenti.

Eccomi non pertanto genuflesso à vostri piedi di tutto contrito, e dolente per avervi in tutta la mia vita offeso con ogni sorta di peccati. Sè mi avete sofferto peccatore, spero, che mi accetterete vaūedato, e pentito. Fatta, che io mora à me stesso, e che viva tutto in voi, e per voi.... Mai più colpa, mai più peccati, mi sarà più cara, e più dolce la morte di perdervi, che ritrovarvi ad abbracciar la colpa. Un tal dolore, un tal Propōnimento non è in me effetto di un vil timore delle pene dell'Inferno, che tu ō mio Signō tieni apparecchiate per le Anime reprobe, nà ben sì nasce da un pio amore di avervi offeso te sommo Bene, pio Bene, Bene degno di un'amore infinito: Suggella questi miei

miei ultimi sentimenti di questa mia
Confessione con una goccia del tuo pre-
zioso sangue, acciochè passino acque
vello permanente stabile, e forte qual
si conviene à chi dopo la colpa per
sola tua grazia, e dono abbracciò la
santa Penitenza. ~ Così sia. ~

Oratione
Alla Beata Vergine
Allusiva alli suoi tre Attributi espressi nelle sue Litanie

Salus Infirmorum.
Refugium Peccatorum
Consolatrix Afflictorum.

Con la Spiegatione della Salve Regina.

Orazione Alla Beata Vergine

Vergine intatta dolcissima Maria non senta ragione la Santa Chiesa ti chiama.

Salus Infirmorum.
Refugium Peccatorum
Consolatrix Afflictorum.

Si Tu sei la vera causa e principio della nostra salute, il refugio de miseri Peccatori, e la vera consolazione degli Afflitti.

Eccoti adunque à piedi tuoi un tuo Divoto carico di una infermità che tu sola lo puoi liberare e ritornarli il primiero suo stato. Bella Maria la mia infermità non è corporale ma bensì infermità che risguarda lo spirito, Infermità che tiene l'Anima mia schiava delle mia Passioni, e però mi fà gemere sotto il graue peso della colpa e lontano da quella strada, che non è la vera, che ci insegnò il tuo Figlio. Tu dunque che sei Salus Infirmorum rivolgi pietosa lo sguardo tuo sopra di me e fà, che mediante il tuo Santissimo tuo Patrocinio ottenga da Gesù Christo tuo Figliuolo il perdono de miei trascorsi che conosca lo stato intimamente dell'Anima mia, e la qualità tutte de mali commessi in cui de quali sino à questa ora gemmej oppresso dai disordini de miei Peccati. Questa è la prima grazia che io ti domando, e data spero ottenerla in virtù

di questa

di questa mia sincera Confessione e in virtù di que tanti tuoi meriti, che hai presso il tuo Figlio.

E che non può una tal Madre presso un tal Figlio?

Ed adunque è così à ragione la Chiesa ti appella il Refugio de Peccatori: Refugium Peccatorum. Io dunque essendo Peccatore hò un qualche diritto di ricorrere à Te, e di invocare il tuo ajuto. Se Tu propria non sei à questo infelice Peccatore, donde può sperar perdono, e salute? Ascolta dunque le umili preghiere di Carlo tuo servo, che ad onta di esser stato gran Peccatore, ottiene la direzione verso di te.

Tu che sei anco la consolazione degli Afflitti. Consolatrix Afflictorum. Io hò un diritto di invocarti, e di sperare la tua assistenza, e la tua protezione, poiché non credo che vi sia Persona più afflitta, nè più bersagliata del povero tuo Carlo. Basta il dire che io sono abbandonato, e da Figli, e da Parenti, e da Amici, da tutti ceti, sesso, e vero quasi la Faccola de miei Nemici. Se Tu dunque ora non mi proteggi, non mi difendi, e non mi dai valore à sostenere il grave peso di tanti guai; donde mai hò à ricuperarmi? presso chi posso sperar soccorso, e conforto? chi più di te Madre mia è mai pietosa? chi Vergine santa è più di te appresso il tuo amabil Figlio potente?

potenta! Io sono infermo tu risanami... Io sono Peccatore tu cerca il mio perdono — Io sono afflitto tu consolami... ah che più non sò di ma che fare! ah che sono un'infelice... oh dio io mi perdo, mi confondo e mi accieco — Su cia dunque con tutta la confidenza io mi presento à te ò gran Regina Madre delle misericordie. Tu sei al dire del melifluo di Chiaravalle, quella bella Stella sollevata sopra il mar tempestoso di questa vita à te ricorgo le mie umili suppliche: la mia debil voce le mie amorose grida. Respice stellam voca Mariam. Se il Demonio d'ora innanzi mi assalirà colle sue suggestioni, se il Mondo mi sedurrà colle sue lusinghiere apparenze, se il Figlio tenterà di stancare con la sua mostruosa ingratitudine la mia clemenza e la mia sofferenza, se la Carne mi tenterà cò soliti piaceri, se la Superba non cesserà mèco modi più umani, e non sarà più sincera; gli occhi alla mia Stella la voce e il cuore ricorrerò à te cara Maria. Respice stellam voca Mariam. Mi spaventa la rimembranza della passata mia colpa, la Coscienza macchiata mi tenta, mi mette gerarli in disperazione il rigore de' divini Giudizj. ah il cuore e la voce ricorrerò à te pietosa Madre Maria: Mariam cogita, Mariam invoca. Così mi insegna il lodato Padre. Se ella dunque è così in tutti i miei dubbj, in tutte le mie necessità, in tutti i miei pericoli e in tutti i miei travagli che non

son pochi

son pochi ricorrerò à te Fonte di misericordia, poichè siccome non ti mancò la volontà di salvare coloro che vissero sotto il tuo Manto, così non ti manca il potere di farlo.

(M) eccelsa Vergine e Madre del Verbo umanato col cuor sulle labbra à te ricorro io ti dico, Dio ti salvi ò potentissima Regina Madre della misericordia, dolcissima aita e unica speranza mia, Dio ti salvi. Ecco un infelice Peccatore di Dea che in te ripone tutta la sua fiducia, e con interni dolorosi sospiri gemendo, e piangendo à te ricorre supplichevole in questa Valle pianto, lacrima, ò Protettrice potente ò Madre di Misericordia - Sò ben dunque, ajà vergo, ò amorosissima Avvocata lascia oggi più che mai compassionevole cangiando pietoso sopra di me ed ottenmi la bella sospirata grazia di saper lodarti, ed onorarti con quella maggior devozione, affetto, ed amore, che però la mia miseria, e condizione alla tua grandezza; acciochè meriti dopo questo misero terreno esilio in cinta del sangue del tuo Figlio, e delle tue grandi pene, e dolori di essere ammesso à quella gloria immarcessibile del Cielo, dove nasceva à Beati Compensori, che la mia salvezza fù pure dono di quella gran Donna che vide immortale alla destra del divin Figlio. — Tanto io dirò à maggior tua gloria. — Intanto ajutami, e concedimi quanto io ti chiedo, e siami in questo Mondo non solo Protet-

trice

tvica mã Madre ancora; Monstra te esse matrem,
Fiat, Fiat.

Lunedi sera 13. Luglio 1787. si diede fine da me Carlo
Maria Commendator Conte della Paca. in Vdine.

Preghiera
All'Angelo mio Custode

Preghiera all'Angelo Custode

Angelo Santo, che da Dio Signore posto sei alla mia custodia sin dal momento, in cui entrai in questa Valle del pianto: Deh sè fino ad ora benignamente tu mi hai assistito ad onta di esser Peccatore, e Peccatore più di tutti i Peccatori, non abbandonarmi al presente ti'a nè prego, t'a nè supplico che vaudedato a pentito battere io voglio, colla tua assistenza, la strada della mortificazione, e della mia salute. Dà ō mio caro Angiolo che io pieghevole sia ai tuoi consigli, e che sia costante nel soffrire tutti què mali che il Signore con giusti si degna per sua infinita misericordia di castigarmi, mà che l'Umanità sè nè risente più del dovere. Tu dunque Angelo mio, assistemi in què momenti, e fà che dedicar io non possa mai dà quel sentiero, che solo è atto à farmi scontare tutti què gran debiti, che peccando, incontrai con la Divina Giustizia.

Io poi te nè chiedo perdono se ti offesi in tutto il corso della passata mia vita, vivendo non à seconda delle tue saggie ed affettuose suggestioni, mà secondo la corrente delle mie sfrenate Passioni: Per tro sso

oni: Purtroppo io sò di auerti contristato, e di non auer
carata la tua instancabile assistenza; assistenza che
nobilita la condissone umana, essendo decorata della
Dignità di un'Angelo per sua tutela e dissesa

Magna dignitas animarum, ut unaquæque habeat ab ortu
nativitatis in custodiam sui Angelum deputatum.
S. Hieronymus in Commentario lib. III. in capite XVIII. S. Matthæi.

Ma io me nè pento e spero di ricompensarti per l'acu
cenive coll'aver fedele alle tue amonissioni ai tuoi
consigli. Ta stattanto non volermi abbandonare in
sol momento, mà più pietoso che mai stendi sopra di
me la tua validissima Protessione: Ta sai di quan
te core mi sà duopo per condurre al Porto felice
questa Navicella combattuta da Venti contrarij,
e dall'Onde impetuose di questo Mar borascoso:
Sate dunque non mi ajuti non mi disendi, non mi illu-
mini, che mai sarà di me? che sarà mai di me infelice?
Mà ciò che importa, io ti bramo propisio nel punto
estremo della mia morte.

Ah Angelo Santo non dessraudar la mia speranza, ivie-
ni in quel punto in mio soccorso, corona tante le tue
fatiche impiegate à mio pro, e à mia salute, poi-
chè sè in quell'instante tu mi abbandoni, e mi perda,
à che vagliano tutte le tue cure sin à quell'ora us-
ate?

In quel punto non mancheranno li tre forti Nemici
miei di assalirmi con tutta la forza per farmi cader
nella colpa

nella colpa, e di quanti loro prede: la Carne mi tenterà
co suoi passaggieri Piaceri; il Demonio con le sue Sugge-
stioni; il Mondo con la Compagnia, e con li spiriti suoi Ber-
ni. Tu in allora fatti mio Scudo, e combatti contra Costoro
con l'armi tue potenti, e colpendo nel mio cuore l'amore
di Gesù Cristo, e la gratitudine, che io debbo alla grazia,
e misericordia sua verso di me: Ai Piaceri della Carne
subentri in me casti affetti, e pure voglie; Alle Sugge-
stioni del comun Nemico fà, che io ascolti della Voce
Divina li stimoli, e gli impulsi; Ai Piaceri del Mondo
fà, che io sia insensibile, e che l'Anima mia altro non
cerchi, altro non sospiri, che della Gloria beata in cie-
lo Così sia.

Tanto dà te io imploro, tanto io ti chiedo: Non defraudar le mia speranza. Vieni dunque, si vieni in mio soccorso, difendimi nel resto di que' pochi giorni, che mi rimangono sù questa misera Terra, fiano propizio in morte, acciochè questa sia io possa in osculo Domini, e dopo questa io possa esser dà te condotto al divin Tribunale, dove dopo aver mi difeso, e ricevuta dal divin amoroso, e misericordioso Padre l'amabil sentenza di salute, sia anco dà te introdotto in quella Celeste Magione, ove di presenza tu godi, e goderai, ed io teco godrò per tutti i Secoli futuri. Così sia.

Angele Dei qui custos es mei me tibi comissum pietate superna hodie illumina custodi rege, et guberna. Amen. Amen.

Martedì sera. 24. luglio. 1781. fù compita. Comm.d. Carlo Maria della Pace in Udine.

Benedizione

Inuocata dal Commendator Carlo Maria
Della Pace Autore di questa Opera
Sopra di Esso della sua Sig.ra Nuora
Sua Figliolanza, di suo Fratello e Sorella.
De suoi Parenti Amici e Nemici.
Ed anco sopra tutti li suoi Creditori
Che le furono all'accesso non solo Molesti,
Mà inumani e crudeli.

Saluum fac populum tuum Domine:
Et benedic hæreditati tuæ.
Inno de Santi Ambrogio, ed Agostino.

Salvum fac Populum tuum Domine: & benedic hæreditati tuæ.
Inno de Santi Ambrogio ed Agostino.

Benedizione

Eccoti o mio Dio svelato tutto il mio cuore, eccoti tutti i pensieri e gli affetti miei posti dinanzi a te, acciochè tu benigno, qual sei, ti degni di accettar questo mio cuore a quanti affetti pervenirli a me proficui, e che sempre esaltare in ogni tempo in ogni luogo la tua misericordia. Altro ora non mi resta dopo la lunga, qualunque ella siasi, mia fattica di quest'Opera, in cui parlò più il cuore, che la mano confessi. Eccoti, dissi, genuflesso à piedi tuoi, e ti presento in questo punto un'anima tutta dolente, e pentita de' passati suoi falli, per ottenere dalla tua misericordia un generale perdono di quanto ti offese, e con le parole, e con l'opere, e con le omissioni.

Tali, e tanti sono li mancamenti miei, che non merito neppure di comparirti innanzi, non che di chiederti il perdono, ma sapendo, che vicco sei in misericordia mi giova sperare, che mi accetterai, se non nel numero de' tuoi figli alla stessa delatti, in quello almeno de' peccatori ravveduti.

Jungue Salvum fac Populum tuum Domine, et benedic hæreditati tuæ... Fiorno ottimo Dio, come i fiumi dal mar partiti al mare ritornano, così tornano adesso a Voi di donde partirono

1.

Sopra di ma Carlo Maria della Pace

Nato nella Città di Udina addi. 8. Settembre. 1714.

Sposato li 20. di Novembre 1747. nella Chiesa Parrocchiale della Villa di Romans con la Sig.ra Maria Paolina Rosalia di Torring nata Contessa di Seling figlia del Sig.r Conte Giacomo di Seling e della Sig.ra Elisabetta Contessa di Colloredo.

vono tutti i dà me in tutta quanta mia opera celebrati fin' ora e benedetti e ringratiati + ed ingranditi Benefizi vostri: E tornan mio Dio, sulla ferma fede, speranza in Voi che abbiate à perseverare mai sempre nel resto di questa vita il corso amabile e la vicenda beata: Ben è vero mio Dio che come i freddi di Aquilone, Venti agghiacciano tal volta i fiumi e gli arrestan nel rapido lor corso, così potrebbe pur troppo la sconoscenza mia la pietosa vostra mano intiepidir e trattenerne i benefizi sparsi; mà deh! coronate adesso col dono à me della fedeltà alla grazia vostra, coronate gli altri doni tutti della vostra grazioza misericordia: elevare, vero, contrahe brachium Domini (1) Stendete in questi momenti la man vostra à benedirmi, amabilissimo Signor mio, e benediteni in quella guisa che benedisse i cari vostri servi Abramo, Isacco e Giacobbe. elevare brachium Domini sicut in diebus antiquis. Ah sarà questa vostra amorosa Benedizione mio Dio, quella che mi guarderà eternamente dal ritornare ingrato ad offendervi, e salverà con quest'anima che è vostra conquista, vostra eredità. Ah sì è mio Dio, io non partirò giammai dai vostri piedi senza la paterna vostra Benedizione e fate, che questa benedizione difenda quest'avvenire anche questa salma mortale da ogni funesto accidente, e che ritorni in me quella

(1) Isaia. Cap. 52. Vers. 9.

Benedizione.

quella pace a quello cal mo che è propria di coloro che ci seruono fedelmente. Falla in fine, amorosissimo Signor mio, che con questa santa vostra Benedizione sia accettato ogni mio sofferto patimento e trauaglio domestica in sconto delle graui e molte mie offese a Voi cento e cento vostre fatte, e condonate se tal volta non ha dimostrata rassegnazione non altro mi resta a sperare se non la remissione ed altri tali mali, e giacere alla fragile Vita, ne già di alcun mio fatto ci ricordate, ne fatto che mai mai giù da voi io mi allontani Fiat cum. ergo talis sacrificium nostrum Domine, et Benedic haereditati tuae.

Sopra di Bernardino mio figlio Primogenito della Pace.

Stendete ancora questa paterna vostra Benedizione sopra de miei figli acciochè tutti ci seruino e si salvino. Benedite io vi supplico sopra questi il Primogenito, a questa vostra Benedizione entri nel suo intimo del cuore e lo renda sensibile ai doveri di figlio verso di un tal Padre. Questo mio cuore sarà contento di aver amato un figlio sempre grato amoroso, e rassegnato a sostenermi la pace, e la quiete dell'animo che spero con sospiro dentro di riacquistare dopo il corso di anni sentiche l'ho perduta. e passiamo

fino alla

Nato in Tarcogliano Villaggio nella Stato di Adjcano addì 11. Settembre 1748 — Ammogliato in Vienna Nella domenicande 19. Settembre 1779. con la Sig.ra Anna Teresa di Rosenberg baron. di Vienna figlia del Q. Adolfo Baron. della Sig.ra Cas. Rosetain anco di Vienna.

Benedizione.

asiema uniti conuiuere

sino alla morte senza minima interuzione di vicendevole amore: cosicchè Egli sia à tutti i Figli di bell'esempio ed io alle Sonitorie di consolazione, di conforto, e di bella, e santa inuidia.

3.

Sopra della mia Nuora Teresa Cas. della Pace nata Cas. d'Abenzuzzo Trieste

Benedite la cara amabil Compagna Figlia dell'istesso di maschio, e vaga dolce adorata Nuora cara Consorte, e questa Benedizione la renda quel secondo Padre sempre fedele al Manto utile alla Famiglia sollecita all'Educazione della sua Prole, e sia grata a me a corrispondente alle infinite mia Beneficenze avuto di lei in ogni incontro praticate, non come volea il mio cuore, ma come il permettevano la mia calamitosa circostanza.

Nata in Vienna dell'Austria Addì 15. Agosto 1759. ammogliata con mio Figlio Bernardino Simonetti. in Vienna li 19. Settembre 1779. Giorno di Domenica.

4.

Sopra la sua Prole.

Estendete questa Benedizione anco sopra la loro Prole sospirata dopo il corso di anni 4. infondete in questa un'animo docile, e rispettoso onde con facilità apprendino i doueri del Cristiano, e dell'Uomo ciuile. Fate che col crescer degli anni loro crescano anco nella Virtù. Siano sempre grati à chi l'hauer gli diede, a chi li aduce à fine in fine quella dolce consolazione à Padri loro che è l'unico conforto di un cuore Padre sul fine di sua vita. Così abbia il Figlio mio quella consolazione (che forse per li miei peccati) Iddio Signore sino à questa era à me non fu concessa.

Benedite

Benedizione.

5.
Sopra di Giacomo della Pace secondo mio Figlio.

Nato in Jopogliano Villaggio nello Stato Stadacano. Addì 4. Ottobre 1749. Al servizio militare di Sua maestà Imperiale Giorgio II. già dell'Augusta Maria Teresa sua Madre.

Benedita il Secondo genito tanto ame caro a che mai non devii da' suoi doveri questa nostra Benedizione lo difenda da ogni sinistro accidente. continui nella stessa quiete ad amare obbedire e rispettare suo Padre che sopra di esso tiene somma autorità di tenerlo docile ubbidiente per suo vantaggio, profitto dell'anima, primo fine del Cristiano, ed al suo onorevole ingrandimento. questa Benedizione lo renda prudente in pace, rispettoso alli suoi Maggiori, ed esemplare alli suoi Soldati, acciò essi ancora lo amino, lo rispettino di propria volontà e con cuore sincero, e con tutta la maggior premura lo servino e nelli pericoli incontri la vita per suo Lontano scudo: Sia formidabile in Guerra in difesa dell'Augusto Clemente suo amato Giorgio II. Sovrano, cui già dall'anno 1766. serve per sua elezione.

6.
Sopra di Giorgio della Pace Terzo mio Figlio.

Nato in Jopogliano. Addì 17. Settembre 1750.

Benedita il Terzo genito, quale più caste ni diede occasione di rammarico per suoi capricci. questa nostra Benedizione lo renda docile alle ammonizioni di un Padre che veglia sollecito al suo bene, e che sposizione non ha con esercitato accerbato dalle sue Follie, che le accervellorno cagionato un eterno ma irremediabile danno all'anima, e del

Corpo,

Annotatione

VII. Kal. Decembris 1755. Zagolaani hora quarta pomeridiana Parentibus ac Majoribus natu Fratribus Campalij Ruricantibus adhuc quinquennis cum valetudine Cæcilia Petronia Sortitionis Pedisequa extremum gaterna Domai Fastigio abstrudinis Pedum XIa cecidit et dextro Femore collisio tantum non interijt.

Vide? Vaid Corten= daras nã tasta Dies?

e fatta che allontani da sé cue cose pensieri che in altra occasione sentiv lo farebbero maggiori di tempo: ed in loro vece che ami quel celibe stato che tanto à voi piace, e che lo rende simile agli Angioli ad ancor nacquero alle grandezze sue circostanze Infonda tali anco uno Spirito pacifico, a più amorevole verso de' suoi Fratelli massimamente verso il Primogenito, da cui cue dipendere la sua sorte Fatta ancora che abbia più riguardo stima ed amore alla Cognata sua perche sia posta comprendevole con procurare che ogni ragione che sia accieccato dal rancio cosa muove altero non lo fà comprendere o non lo voglia conceperlo: Tanto più che sia mostra del contentamento alla infelice povertà del vostro vero vero fuoco per la honora sua cadetaria.

Anno 1755: Fatta mio dio che si vuoda di quanto ora tenta contro il Fratello maggiore affine di suscitar cue liti, che per lo più non sempre fatali, quando sono fà il sangue Quieta o mio Signore à la grazia maggiore che io imploro da Voi a suo pro e in cui di cuenta Benedizione che umilmente implore sopra il medesimo, io spero la grazia di vedervi vaccolto a pentito. a se finalmente diede motivi di amarico e di offesa mi sia per l'avvenire cagione di consolazione di conforto e di quiete, come lo spero dalla vostra Misericordia.

Benedite

Benedizione.

Sopra di Carlo della Pace. Quarto mio Figlio.

Nato nella Città di Ponsia li a. Agosto. 1757.

Benedite il Quarto genito che gode l'onore di ritrouarvi nella sacerdotal Tribù di Leui, e che da oggi ad onta della presente poca sua buona situazione, di un perfetto ed ottimo Ecclesiastico. Questa amorosa vostra Benedizione lo renda, ò mio dio sempre più perfetto giachè la cosa tanto maneggiar il diuino sontamente; concedetteli la bella grazia che possa un giorno essere ancor esso impiegato nella vostra Vigna, e che possa seruire alla dilatazione maggiore della gloria vostra con profitto spirituale dell'anima sua.

6.

Sopra di Antonio della Pace. Quinto mio Figlio.

Nato nella Città di Ponsia li 22. Agosto. 1762.

Benedite il Quinto genito che tanto mi preme, ah questi è mio dio più di ogni altro ha bisogno della vostra assistenza e benedizione. Raffrenate in esso li suoi giouanili trasporti, a fatte che conosca se stesso, e che sempre tenga presente a nella mente, e nel cuore e li doueri di Cristiano, e di Soldato d'onore. e che sia fedele all'Altezza di Nostro Sourano. Annichilate in esso quei trasporti che al Suoco ogni fiata inclinar lo fece con suo disonore, e con mio graue danno ancora. Infondete anco nel di lui cuore il santo vostro amore. che concepisca un vero sentimento di marchile pietà, e di soda Religione, che si renda il Benedetto fra suoi Eguali esemplare verso chi da esso dipende. e che sia sempre umile, e rispettoso verso de Maggiori suoi nelle mani de quali può dipendere la sua sorte. Ciò facendo seruirà alla Città tutta di esempio, e di modello. e presso il suo Sourano in conto vela in ogni tempo la sua Clemenza.

Anco sopra.

Benedizione alle mie Figlie

Anco sopra le mie quatro Figlie è mio ministerio, santa Dio.o Signore, stender la Paterna vostra Benedizione.

Prima di tutte sia da Lei benedetta la Maggiore quale per ragion della elezione (Stato ò sia così) a per corrispondere alle vostre divine amate Stelle si trova nel Giardino di Santa Chiara Figlia del gran Patriarca S. Francesco, a che forma la più bella porzione del vostro Gregge secondo il detto di S. Cipriano: Illustrior portio gregis Christi. (1) Fate che questa Benedizione sempre più accresca il suo spirito nell'acquisto di quelle virtù, che sono proprie di una Vergine sacra. Distaccatela affatto dalle cose sensibili di questo Mondo, che non si affanni con tanta anxietà ai Beni caduchi di questa Terra, ma in Lei cresca che sempre più cresca in essa il desiderio delle cose celesti a che sempre più unita al suo Sposo Gesù unica meta de suoi desiderij. Di si trova per felice Lei sorte fuori del Mondo non dee nutrir altri pensieri, che di Dio ad è cosa indicevole il prendersi troppa briga ed affanno per le cose sensibili e manchevoli di questa Terra, in una Religiosa che ha lasciato i pensieri di Marta per seguir quelli di Maddalena. Questa Benedizione vostra, è mio dò produca in Lei reali effetti. e con dir il potrà: Ecce Agonia Christi accipe coronam Eternæ gloriæ.

Benedetta con

(1) S. Cyprianus. De disciplina et habitu Virginum. Cap. 3: Paragrafum XI.

9.

Sopra di Suor Maria Giuliana Carlina della Sacra Primogenita. Al Secolo suo Nome Rosa Maddalena. Nata in Tassoglano li 16. Settembre. 1751.

Vestita Monaca nel Monastero in Vetra delle Terziarie di S. Francesco, detto di S. Spirito. Domenica 8. Novembre. 1772. Fatta Professa alli 14. Novembre 1773. di quo. Domenica.

Benedizione.

10.

Sopra di Suor Maria Niccolina della Sacra Secondo genita. Al Secolo suo Nome Stessa Anna Maria Carlina. Nata in Pontia li 17. Aprile 1756.

Vestita Monaca nel Monastero in Udine di S. Agostino. Giouedì mattina delli 9. Decembre 1779. Fatta Professa nel Giouedì mattina 28. Decembre 1780. Giorno delli S.S. Innocenti.

Benedite con larga Benedizione anco la Seconda, quale per sua fortuna anco questa ritrouasi nel Stuolo di queste Vergini sacre che militano sotto la gloriosa Insegne del gran Dottore S. Agostino. Fatta che in virtù di questa vostra Benedizione possa pazientemente soffrire quelle indisposizioni che à voi piacerà mandargli: Fornita il suo spirito di una eroica fortezza onde possa resistere agli urti troppo sensibili della sua umanità, e di vaghezza onde acquistare quei meriti che voi pretendete dà coloro che vi degnate imitarvi con la Paterna vostra mano. Beata Lei se soffrirà in pace i mali loro del Corpo, che tutto giorno quali soffre, quanto più li fan questi sentire tanto più cresceran in Lei le virtù dello spirito e si renderà forte à resistere ai lusinghieri incanti della Carne, Passione che mai non dorme, e che anco in vecchia membra conserva le Fauille scintilla. Fatela dunque ò mio Dio rompere unita à Voi. la vostra Croce sia per lei il suo più dolce conforto, e la vendetta rompere più costante à respettar la mirabile di questa breue vita che quanto più queste affligono il corpo tanto più vengono volatile, e forte lo spirito.

Benedite la

Benedizione

11.

Sopra di Lodovica Maria Francesca della Paca Tarta genita Natali ag. Ottobre 1754. in in Tapogliano. Maritata in mia Capella Domestica di Casa in Udine Mercoledì mattina 17. Agosto 1774. con il Sig.r Conte Giambatista Colloredo di Orgedaletto. Dopo pranzo partirono

Benedite la Torta. Ah questa è mio dio la più bisogno di tutte della vostra assistenza e dei frutti copiosi della vostra Benedizione: Questa si trova in Modo conjugale e in mezzo ai boscarecci venti e fra gli scogli infidi di questo vasto mare del Mondo: Fate dunque è mio dio (vè ne supplico) e con la lacrima agli occhi à piedi della vostra Croce prostrato con la fronte chino sino a terra, ai sconcio) che gli alettamenti e i piaceri del corrotto secolo non guastino in lei quei semi che procurai sin da Bambina di infondergli nel suo cuore. Questa Benedizione produca in Lei sentimenti di una virtù corrispondente al suo Stato e a quella Religione che non ammette divisione di cuore. Fate che sempre alla sua mente la sia presente terribilezza del peccato sofferta che ista ad ogni dio la vanità del Mondo, il suo più decoroso la fugacità de piaceri, e le pene interminabili de Peccatori nell'altra vita. Sopra a tutto quello che riguarda ai Beni futuri si perde anco quel tesoro che tanto prestar si deve, quanto la vita che è il buon nome perduto il quale alla donna altro non resta

non vesta, che un grave Fantasma, un
Nome vacuo e che sarà sempre sgra-
vaggievole, e di Facciola alla tarda età
tenità. Fatta però, che a' somiglianza della
Donna forte vammentata ne' Proverbj sia tutta intenta ai domestici affari
di della sua Famiglia. che sia vegliante alla educazione della sua Prole,
e che conservi in fine sempre intatto, sempre incontaminato quel letto
nuptiale, che alla presenza del sacro Ministro, e in faccia alla Chiesa giurò perpetua fede e costante amore.
Mio Dio non finirei giammai di invocar sopra questa gli effetti copiosi della vostra Benedizione. Se mai altra fiata io vi pregai ad esaudirmi questa certamente è la volta che con tutta l'umiltà del mio spirito io vi prego di esaudirmi à pro di questa figlia, ne' da vostri piedi io partirò giammai se la grazia non mi verrà concessa. Toccatogli il cuore, mio Dio, Signor mio pietosissimo, Padre amorosso, fatela entrare in se stessa, che riconosca lo stato suo presente, e che riformi quella vita troppo vana, la quale sino al presente altro non fà, che una manifesta contradizione à quanto io la insegnai: che seguiti l'esempio della defunta sua buona Madre quale per la sua vasta pietà ancor vive e vivrà mai sempre il glorioso suo nome. Vita che giurò al sacro battesimal Fonte di sempre rinunziare ed abborire. Io confido di ottener ciò pei meriti vostri preziosi, e per quella apostolica Benedizione da Voi offerta per la vostra Chiesa. Sì è mio Dio, che i mali sono maggiori dei danni. e tal volta ritorna più bella un'anima già Penitente che non lo era Innocente.

Benedizione.

I Q.
Sorella di Maria Teresa Elisabetta della Pace. Quarta genita Nata in Roma li 27. Luglio. 1766.

Benedite per ultimo la Figlia nubila pupilla degli occhi miei che in figura di Sposa di S. Agostino in Vdina canda nel sacro Chiostro mena li giorni suoi con ammirabile volontaria vassoggiazione. Quarta Benedizione sia per ella una eterna caparra di quella gloria che già l'aspetta. La dolorosa e lunga infermità di sei Mesi già scorsi (e chi sà, mio dio quando auràfine il suo patimento? Voi solo il sapete:) che con invitta costanza e sorprendente rassegnazione ella sopporta senza mai cenar lamento, mi dà speranza che se Voi la toglierete dal Mondo sia il solo motivo, per donarle il vostro Paradiso. Questa figlia dunque io vi raccomando benedittela con ogni maggior influenza di celestiali doni e sia per ella questa Benedizione: de rore Coeli et de pinguedine Terrae. Che se poi à voi piacesse che viva, come io bramo, del mio dio viva pure, ma ritornatela nel primiero suo stato acciochè possa con la perfetta sanità del corpo esser utile à quella Famiglia à cui la destinavate. ò pure possa maggiormente servirvi nel Chiostro se le donarete la bella grazia del sacro vitivo. Questo è quanto à più di essa chiedo, ed aspettando con+

+ uata ad assistirla a difenderla con la grazia vostra e la presente Benedizione la guarisca la risani, e la salvi.

Dio, ò mio dio,

Benedizione.

13.

Sopra di mio Fratello Co: Giuseppe della Pace Nato in Venezia.

Oso, ò mio Dio anco pregarui di benedire il mio caro Fratello. Sopra di questo stenderà la vostra misericordia, acciochè conserui quel Celibe stato che fino ad ora con rara pietà e con edificazione altrui hà sempre mai costantemente mantenuto. Verificate in esso quelle buone intenzioni di giouare alla famiglia, mà che fino ad ora furono in esso mere ueleità. Fatte che abbiano efficacia le tante sacre promesse, e benedizioni cordiali cento uolte replicate con la penna, mà in ora senza alcun effetto. Concedetegli tutto ciò che può giouargli utile sì ai beni del corpo come à quelli dell'anima. Fatte mio Dio che io abbia la buona sorte di poterui seruire dimostrare lui non con la sola penna e con la pura lingua, mà con l'effetto, come brama ardentemente il mio cuore. Fatte in fine, ò mio Signore che se in esso fosse mai qualche cosa che offendesse la vostra Maestà uerti questa cancellata da una soda Penitenza, unico mezzo per riconciliare la cosa, e riacquistare la perduta grazia.

14

Sopra della mia Sorella Anna Maria della Pace.

Mancarei ad un douere di sangue mio Dio se non inuocassi questa vostra benedizione sopra la mia unica Sorella quale nello stato di Vedouanza in cui si trouà doppo 40: anni di Matrimonio, uiue con tanta edificazione che à ragione merita l'elogio di S. Paolo Apostolo fatto a quelle Vedoue che uiuono uerammente come conuiene al decente lor stato. Vidua honora quæ uere Vidua est. Dunque io spero, che con ambe le vostre mani stendendole sopra di essa la vostra paterna benedizione e le donarete quella pace che nel uincolo ma-

+trimoniale per una mala sorte tal felice non godette e nel fine diuenuta gaudente gloria che per essa sarà premio delle sue uirtù che contenta costantemente hà sempre mai esercitate.

(1) S. Paolo à Timoteo. Lettera 1. Cap. 5. V. 3.

Benedizione.

Benedite in fine tutti li miei Congiunti ed Amici, Benedite Tutti li miei Creditori benchè fuori di ragione onestà convenienza e contro ogni giustizia mi furono di troppo importuni ed indiscreti. Benedite perfino tutti li miei Nemici senza veruna ragione tali meco dimostratisi nelle circostanze mia più calamitose e nelle più urgenti mia occorrenze. Siate sopra di tutti pronti benefico e liberale e stendete sopra di loro la vostra più copiosa Misericordia e la vostra maggiore Clemenza. Infondete nè loro Cuori tutto ciò che può servire è alla vita cristiana che professano, e alla vita civile e sociale che cantano.... Ai Congiunti donate un cuore più sensibile ai vincoli del sangue.... Ai Amici un Cuore che senta con più forza i stretti doveri della sacra inviolabile amicizia.... Ai Creditori un cuore atto à sentire gli effetti di quella umanità tanto cantata nel corrotto presente Secolo, ma che in verità non è per anco ben conosciuta. ed io nisi gautrosso delle procure... Agli Nemici poi donate gli un cuore contritto e penitente acciochè possano è con le lacrime e con una soda e vera penitenza riparare à quei danni che hanno fatto soffrire à coloro, che furon l'oggetto delle loro vendette.

Questo è

questo è quanto io vi prego. Sò che un Sacerdote, quale io sono non dourei richiedere mia lingua à domandarui gratia veruna, mà è scusabile un Padre se domanda per sua, se domanda p. à Figli. Ah sì io spero, che à prò di me, e à prò di quelli io da Voi sarò esaudito. Come non meno spero di ottener la stessa gratia sopra tutti li da me nominati in questa mia umilmente supplicata santa vostra Benedizione.

Di bel nuouo adunque implouo la Vostra Paterna Benedizione. Benedite di tutti mà sopra tutto benedite le loro Anime, che sono à Voi, ed à me tanto care. In queste Anime bella, preziosa Anime infondete il vostro diuino Spirito l'orrore alla colpa, e l'amore alla virtù. Fate, Deh fate per pietà d'mio Dio che alcuno di questi miei Figli abbia mai à dannarsi e perdersi eternamente. Spero che ciò non succeda io li deposito tutti nella Piaga del vostro aperto Costato con una ferma fiducia che abbiate à custodirli per Voi colla gratia vostra in questa Vita e di condurli seco Voi alla vostra Gloria nell'altra, in virtù di quella Benedizione che umilmente implouo sopra di Loro, e di Loro nel giorno estremo e di cui

la presente

la presente siane una dolce Cacciata
fatta infine che il Padre unito ai figli Amici
e Congiunti si possiano vedere nella celeste
nostra Patria aquistataci da Voi dopo la
fatal colpa del primo nostro Padre Adamo
col mezzo di questa Croce cui baccio di cuore Li-
ghe e di questo sangue che adoro. Salvum
fac Populum tuum Domine et benedic hæ-
reditati tuæ.

APPENDICE.

Dell'Autore Sig. Carlo Maria della Pace
Commendatore del Sacro Ordine
Militare di Santo Stefano Papa Martire
Al Libro suddetto.
Per essersi trouato in certe Circostanze
In cui ebbe necessità
Di accrescere ciò, che siegue.

PARTE QUARTA.

Lamentazione Di Dio Signore
Contro di Me
Carlo Maria Della Pace
Per aver mancato alle solenni Protesta Giurate
Nella mia Confessione
Di non offendere più Sua Divina Maestà.

1. Peccauimus Domine et tu iratus es nobis. et non est affligiat manum tuam: sed supplicamus ut veniat sanar nos misericordia tua: qui Nihuam peperciti miserere nobis

2. Audiam quid loquatur in me Dominus meus.

1. Sancti Gregorij Magni. Tom: XII. complectens Antiphonarium et sectionum libros. In Edizione Venetia. 1774. ex Typographia Sanctoniana. Quart. 4°

2. Psalmus. LXXXIV. Vers. IX.

Voce di Dio Signore per far conoscere à me stesso la mia infedeltà ad onta delle giurate Proteste fatte nella mia Confessione Registrata in quanto libro à Carte. 347.

1. Liber Regum Cap. 3. V. 9. Loquere Domine quia audit Servus tuus. (1)

Ah che mai facesti Figlio diletto! che t'hò fatt'io? chi mai avrebbe pensato che dopo tante promesse, dopo tante Proteste, e dopo tanti solenni Giuramenti da te fatti di non più offendermi così presto ritornar tu dovessi nel primiero stato di colpa, e comparirmi innanzi con la Marca odiosa di empio Spergiuro! Dunque dal canto mio vendesti frattanto le belle grazie che io ti concedetti à tua emenda, e salute! Dunque quasi per sorpa, e contro il mio genio, mio caro Figlio, tu cercasi dannarti? Vuoi perderti per sempre! e perchè! per nulla! ---- Propter pugillum hordei, et

2. Ezechiel. Profeta Cap. 13. V. 19. fragmen panis ---- Io sino à quest'ora impiegai la mia Misericordia, la mia bontà per farti salvo. Io sino à quest'ora impiegai la tua malizia, e le tue Passioni per dannarti ---- Io non mancai di applicare il Sangue del mio Figlio à tua salvezza, e Io curarti à tua perdizione ---- Io applicai i meriti tutti della sua Passione, i meriti della gran Madre Maria, dei Martiri tutti della Chiesa Militante à tuo prò per vederti salvo, ò Figlio,

e tu fino

a tu fino à quest'ora non curasti nè la Passione del mio Figlio
nè i meriti di Maria, nè quelli de Martiri; e perchè ciò? per
vivere à tuo capriccio, per secondare le tue Passioni, e per
vivere à tuo talento. Provasti pure ne' passati giorni quan-
to sia dolce, e soave il mio giogo, quanto sia felice quel
cuore, che vive à me fedele. e perchè dunque sì presto
abbandonarmi!.... e perchè sì presto dimenticarti di quel-
le promesse giurate à piedi del Sacro Ministro di non
voler secondar la tua Passion predominante dell'ira?

Ah Figlio se tu sapessi cosa dir voglia ritornar al vomito
di prima ed abbandonar me per seguir la Passione, forse
non saresti sì presto caduto, e al pensiero, che ti parlo,
ti sarei svellerebbe il cuore dall'interno dolore.

Io dovrei lasciarti in abbandono, e non più parlarti al cuo-
re, e lasciarti in preda alla Passione, ma nò, anco per
questa volta voglio fare quest'ultimo tratto di mia
misericordia, e mostrarti quanto sia il mio affetto verso
di te, e quanto mi stia à cuore la tua eterna salute.
Ascolta dunque ò Figlio le ultime parole del tuo
Dio, ora tutto intento à salvarti tutto misericordioso,
tutto tenero Padre. Rendi dunque à me, per non
farmi la disgrazia di cadere un'altra volta. (Quan-
do non sarà più tempo di rimediarvi) nelle mani
di me tuo Dio, giusto Giudice, e Vindice rigoroso de'
malvagi.

Riforma adunque la tua Vita una volta, cambia l'og-
getto delle tue Passioni, e sii fedele nelle tue promesse,
e nelle tue Risoluzioni. Coraggio dunque, ò Figlio,
non voler

non curar per le cose utili di questo Mondo, non osservar mai castità per la perdita di quelle cose, che voglia ò non voglia un giorno lasciar le dej: ma ponì tutto maggior premura di acquistar quelle, che sono immarcescibili, ed eterne.

Se tu non quei frenare le tue Passioni, sappi, cambia l'Oggetto à queste e in allora invece di esser le Passioni savanno Virtù e in tal guisa secondarai in quel che fosse la tua Natura.

Ira. 6. Se tu dominato dall'Ira; secondi questa tua Passione, ma invece di irritarti contro del tuo Prossimo, e di quelle persone, che ti son congiunte col vincolo di sangue per aver da queste ricevute onte, ed oltraggi, concentrila contro te stesso, contro il Peccato, e dialo che tal consenta a tua questo tuo odio sempre implacabile contro questo crudo Mostro.

Superbia 1. Se tu dominato dall'Ambizione, ti dispiace di non poter più grandeggiare come hai fatto per lo passato, cambia l'oggetto, e diventerà in te Passion gloriosa. Abbi ambizione di grandeggiar nel Cielo, di avere colà sù un bel posto, e di esser ammesso nel Seno le felice de' miei Compagni.

Invidia 3. Se tu dominato dall'Invidia, ricalzi questa Passione ai Giacobbi eterni, ai Saulj del Povadiso e con santifi-

fichevai questa

cheraj guerita passione, e vendevaj a vil prezzo ciò, che à te fin ora fu preziosa.

Invidia 4. Zelo -- 5. Avarizia -- 2.

Se tu dominato dall'Invidia, dall'Interesse, dallo Zelo, vieni agi guerite passioni ad agitarvi a guel segno, che ora godono quelle Anime giuste, che in questo Mondo mi furono fedeli, e che tutto lasciò vene, per seguir me unica Meta de' loro affetti, e pensieri.

Accidia 7.

Ti piace star nell'ozio, e nell'Accidia, pensa che l'ozio, e l'Accidia è il Padre di tutti i vizj. Multam malitiam docuit otiositas. (1)

(1) Ecclesiastico Cap. 33. V. 29.

(2) Se nell'accennate ti si presenteranno occasioni, che tentassero di farti cadere nelle tue solite Imprecazioni, e maledizioni, benedici il tuo Dio in quei momenti, che si degna visitarti con qualche croce, e sfoga la tua passione, maledici pure, che io tel consento, maledici il peccato, e l'occasion di peccare.

O Figlio! hai molte occasioni, onde concentrare questa passione troppo in te predominante. Rammentati quei primi momenti, in cui lasciasti [illegible] la Sicilia d'Egitto, di cui ti spogliasti la grazia mia per dar luogo alla colpa: abbonisti la Croce per seguir lo stendardo del tuo Nemico: dunque maledici pure quel momento segnalato, in cui lasciasti

ciarti tanto bene per correr dietro à un tanto male; insomma ô Figlio conuiene, ô riformar le Passioni, ô dannarti. ô cambiar uita, e uiuere qual uero Discepolo della Croce, ô godere qui per poco per poi penare in eterno.

Dio. è forse tu dirai che una tale riforma costa troppa fatica, e che il reprimere le Passioni, e le uiolenti inclinazioni della natura è una impresa troppo ardua, e faticosa. Ciò io tel concedo, nè sè tu ricorrai all'efficacia della mia grazia, e à quei aiuti, che io voglio dare a tutti coloro, che à me ricorrono, ti accorgerai che non è poi tanto difficile il passo, e che forse troverai più piacere nella riforma delle tue Passioni, di quello che secondo gli impulsi, e ordini la Carne alla natura, e alle illusioni del Demonio, e poi penerai ô Figlio, che il Regno de' Cieli non si dà se non à coloro, che hanno usato la forza di molti sudori, e di potere acquistare nel duro Campo della Battaglia.

(4) S. Matteo. Cap. 11. V. 12. Regnum cœlorum vim patitur, et violenti rapiunt illud. (4)

Dunque per entrarui conuien far uiolenza à sè stessi, e in che consiste mai questa uiolenza, se non nella riforma di quelle Passioni, che tentano

ad ogni

ad ogni passo di offenderne nell'Vono e della Fede
la Religione, e della ragione il vero fine.

(a) Cerca ingrato Figlio il tuo Dolce crocefisso mivalo
pendente da quella Croce e raggi che apparuerit
pati Christum, et ita intrare in gloria sua (b)
Dunque se questo dicin tuo Maestro per ogni
(b) S. Lucca Cap. 24. V. 26. cantito della sola sembianza di Peccatore ha dovu-
to patire tanti insulti, tante villanie, tanti strapazzi,
tanti tradimenti, e di un Pietro da cui si amato, e di
un Giuda da cui si onorato, e da Soldati con mira-
coli e evidenti da Lui in si strepitose guise beneficati, tante pene, tanto spargimento di sangue,
e infine una Morte si ignominiosa che far non
dovi tu nel Creatore, un peso di polvere che
ad ogni leggier soffio di vento può ogni volta
fa in nulla, carica di tante colpe di tanti pec-
cati, e di tante infermità? si in viridi ligno
(c) S. Lucca. Cap. 23. — V. 31. — hæc faciunt in arido quid fiet! (c)

(d) Ah Figlio spietato e compunta di un tanto sangue
non paviare di acquistar tanta gloria, tanta
mercede senza il sudor della fronte, e senza un
gran patire. Se Maestro devono imitare il Capo,
e Dolce Cristo capo di tutti i Predestinati da pa-
tito tanti dolori per far ritorno alla sua gloria tu
che sei

che sei il mio seguace immitatore dei per quanto
(*) S. Bernardus. possano le tue forze. Ah ricordati che sub cogitate spinoso non decet esse membrum delicatum.
(2) Ad un breue patire succede un'eterno gioire; ad una breue mortificazione fatta per mio amore in questo Mondo, hà la ricompensa di una gloria eterna nell'altro. Passo che sei, sè tu più secondare le tue passioni non puoi godere una felicità ricolma di tutti i beni, e che tanto deè durare, quanto deue essere eterna la mia Giustitia.

Figlio secondami dunque il genio mio, le mie premure, non dolerti sè io ti affligo con le Croci presenti, poichè lo faccio, perchè ti amo, perchè ti voglio erede della mia gloria. Sappi che io molti destino alla vita eterna con Croci diuerse; Altri li dendero santi colla mirangia del Mondo; Altri con li patimenti; Altri con le mortificazioni; ed altri in fine per la strada delle tribolazioni, e delle persecuzioni: Se questi ricusano di battere quella strada per cui li voglio, dauiando da questa perdono la salute. Tu ò Figlio ti voglio per la strada delle aue Traauerse, che ti circondano

onde

onde umiliarti, e farti conoscere quella fralezza, e quella viltà di beni di questa Terra, cui tanto per il passato hai amato rouinosamente: Hai ò te sè io pure ti offri in quello stato florido, in cui godevi i Beni di fortuna, ti auvertì pur dello pericolo dell'Anima, che tanto io amo, e pure. Per darmi fatti ritornare in te stesso, e per richiamarti alli doveri di Cristiano, e di seguace del Vangelo, io ti umiliai, e col tradimento del Figlio, colla noncuranza della Nuora, e poco amoroso trattamento del Fratello tuo, e con la poca buona condotta del terzo tuo Figlio, e con la barbarie delli tuoi Creditori, con la poca cauanza delli tuoi Parenti, ed in fine con l'abbandono totale delli tanti tuoi Amici, che auevi nelli giorni tuoi floridi, e con tutta quella afflizioni d'animo, che senza tregua tutto giorno ti lacerò oppresso. Tutti questi furono Ministri della mia Providenza, e perchè dannata non soffri in pace tutti li mali tuoi, che pur grandi che siano non giungono mai ad vguagliarsi à quelli, che soffrì il diuin tuo Maestro.

A tutto ciò ò Figlio mio, accogli che io ti amo, che io salue ti voglio dal canto mio, e che il Signore

difende

dipende da te dipende da lo portar in pace i mali, e le trauersie di poca durata di questo Mondo per poscia godere i beni eterni del Regno mio.

Ah Figlio Figlio diletto non darmi piu dispiacere coll'offendermi. vammentati, che io son tuo Padre, e del Padre, che senza alcun tuo merito ti hà creato dal nulla, che ti conserua, e che ti vuole apparecchiato per te una bella eredità. Io dunque sono il tuo Principio, ed il tuo ultimo fine, e tu sino ad ora il tuo Principio ed il tuo fine hai posto nei diletti fugaci del Mondo, nella bellezza delli Cieli, e nelle umane sue Compagnie.

Intendi una uolta ò Figlio, che io ti posi nel Mondo non per secondare le umane passioni ma bensì affinchè mi desti gloria col conoscermi, mi mostrassi amore col seruirmi, e uenissi dopoi à star con me per eternamente godermi. Perchè mai dunque sino ad ora hai dilatato darmi tal dolore? perchè mi hai fuggito? e perchè trattarti da nemico chi tanto ti amò! Ah Figlio, che t'hò fatto io! Fili mi quid feci tibi? (E) Ah Figlio in che mai ti hò io contristato! una uolta il tuo Dio, che ti amò sin dall'Eternità senza alcun tuo merito

merito, e ti amò ad onta di aver previsto in te tante tue infedeltà. non veder dunque per fare venire pensar più alle cose del Mondo alla Ricchezze, agli Onori. cose tutte da te rinunziate solennemente al sacro Fonte Battesimale, ricordati che ana tale rinunzia più da me accettata e ricevuta à cavalieri indelebili nel libro della Vita, mantieni dunque ciò che promettesti, ed à una aletta dar un generoso calcio à queste vili cose troppo indegne di un Cristiano aspirante ai beni eterni.

Io dàte o Figlio amato per l'avvenire altro non voglio, chatu faccia sè non ciò che facesti per il passato rispetto al Mondo. se ciò farai io sarò contento. e per ben eseguire non dubitarti io ti assisterò con la mia grazia. Impossibile che per tu non lo voglia? sì lo quando si tratta di servire il tuo Dio hai di incontrar difficoltà? sì lo in altra ti vince intospibile quando hai à fare per me? Alla corrispondenza mi morti in vero, quando io per tuo amore ti staccai dal mio fianco l'Unigenito del mio amore, e lo affogai à barbare pene per vincatarti dalla tirannica servitù. Và pure, ma Figlio ingrato occupati

tieno

tutto à tuoi piaceri, pur uditi offanno per non poter
signoreggiar nel Mondo, e intanto il Figlio mio per-
rirà sanguente sù questa Croce.

Dì, à dimmi ò Figlio credi tu di auer à morire? sì lo
credi, dimmi à che giouan ti sonno in quel punto
le Ricchezze, gli Honori, à quali pensi contanto
anzietà che ti giouarono al gouerno che fusti
all'Eternità! Ah che morto che tu sidi diuà, e
morto il Caco, del resto dimmi chi dite si ricor-
derà? i tuoi Figli godranno quel poco di resto,
che lasciar gli possi; mà Figlio amato, e l'Ani-
ma tua ~~tua~~ oue sè nè starà! ah scioco che sei
sè tutto il Mondo dà te tanto idolatrato, do-
mane ti applaudirà, che ti currà! sè te nè uai
à marciar nell'Inferno! Figlio mio, abbi misri-
cordia dell'Anima tua, ascolta queste vltime
mie uoci, uoci di un Padre tutto tenerezza per
te, sì, io t'è lo ripeto, abbi misericordia dell'Ani-
ma tua, e sè nò, almeno porta rispetto al San-
gue del Figlio mio, di cui ella è tutta bagna-
ta, ossicca questo Figlio, cade prudentem. (g)
ti muoua à compassione li suoi dolori, le sue
pene, la sua Croce, e tutto ciò egli sofferse per
quell'Anima, che tu non curi: ah sì tanti vales.
(h) (h) il voler perder l'Anima è un voler bestemmia-
mi, e maledirmi

mi, e maledirmi per sempre. ti sembra, che io meriti una tal ricompensa, e che abbia in tal guisa ogni dà te trattato?

Apri dunque una volta gli occhi, ò Figlio mio, e mira quanto sia grande il torto, che mi fai ponendomi alle cure di questo Mondo, alla perdita di questi fallaci beni atti solo tanto à fomentar le passioni, mà non à saziarle, poiché il loro essere è fatto per me, nè sa trovar sazietà se non ritorna à quella fonte donde uscì. Non son io forse più degno di questi del Mondo? e perchè dunque mi sprezzi, perchè mi abbandoni, perchè mi fuggi? e fare ad onta di tutto ciò non è stancarmi dà correti dietro, dà inseguirti, dà amarti, e benchè sprezzato, pure mi fai pietà.

Non voler aspettar in morte à pentirti, perchè in allora il tuo pentimento sarà inefficace, e vana fatica. Ah dicoti pentirai, ma fuor di tempo di quella cosa, che potevi prima d'allora chiedermi perdono, e pentirti: sappi, che in quei momenti di pianti ti tormenteranno i dolori della morte, di dentro i rimorsi, i latrati della Coscienza; sul capo scorgerai pendente la spada vendicatrice dell'ira mia, sotto i piedi ti mirerai aperto l'Inferno, vedrai

in allora

in allora del Mondo la salvità de Beni, andrai dell'
Inferno gli eterni tormenti, e in mezzo à tali angu-
stie, pentirti, e pure sentirai ancora la voce del
sacro Ministro che con lugubre stella procurerà
di consolarti dicendoti, che è tempo di partire
da questo Mondo, e di andare in luogo di pace.
Ma ti sembra consolativa una tal voce à do-
ver lasciare quel Mondo, che tanto amasti per
seguir il quale lasciasti me dopo tante pro-
messe. Oh Figlio abbandona adesso per allora
me ciò che allora ti conuerrà abbandonare per
forza, e così invece di provare nella tua morte
le angustie del Secolatore sentirai i gaudij del
Santo, e dirai con l'Apostolo Paolo: Festinamus
festinamus ingredi in illam requiem (a) Senti o
Figlio una voce interna, riconosci i benefizi
miei, e riconosci la tua dignità, ricordati che sei
stato partecipe in virtù dell'acqua battesimale
della divina Natura, non ti dar dunque ritor-
nare all'antica virtù di Secolatore, ricordati che
sei membro della Croce, e che il tuo Capo è il mio
Figlio Gesù, ricordati che questo Figlio ti rica-
tò dalla potestà delle tenebre, ti hà anolato
già il nome de' suoi amici copertoti di ottenga
quel Lume, e quel Regno che forma la beatitu-
dine degli Eletti. Agnosce dunque ò Christiane di-
gnitatem tuam, et divinæ consors factus naturæ (b)
Figlio

(a) S. Paulus. Epistola ad Hebræos. Cap. 4. V. 11.

(b) S. Leo Papa Sermone primo de natiuitate Domini.

Figlio in questa ultima mia voce voglio trouarue tutti i mezzi già sorti per indurti à penitenza. Deh pensa che sono tremendi li miei giudiffi, non ti assidare peccando, perchè io sia pietoso, mentre sono infinitamente anco giusto. Io ti dico, che pochi sono gli Eletti e che senza ciò senza non entran del Cielo, mi glorio di esser pietoso e pure perchè anche son giusto, mi conuiene il lasciar perire una infinità di Anime, che anch' esse sono redente col sangue del mio Figlio, come la tua; sono pietoso mà salues non voglio chi non segue le vestigia del mio Christo, sono pietoso ma non entra alcuno in Paradiso senza la mortificazione delle proprie passioni. Perchè dunque pur sospiri il mio Vangelo? a cui forse à portati maggior rispetto nel giudicarti di quel che faccia à tante Anime che viuono fuori della Chiesa? l'esser Cristiano sappi che non è altro, che auer maggior obligo di seruirmi, e non facendoti di auer à peggiore ministerio nell' altre giudicato. che ti lusinghi adunque che aspetti che differisci per conuertirti. ascolta una volta la voce del tuo Padre celeste e dà douero lascia alla fine la colpa e abbraccia la Penitenza.

Perchè mai fino ad ora mi hai fuggito? perchè vedendoti si villanamente le spalle à me tuo Padre che ad onta di tanti insulti e di tanti tuoi peccati pure pure

pave non mi stancai di corcarti e di tenere aperte le
piaghe del mio Figlio grondanti ancora di viuo san-
gue per mondare l'Anima tua. S'è ciò non credi alza
ò Figlio gli occhi, e miralo pendente da quella Cro-
ce, che stà aspettando che qualcheduno per pietà lo
stacchi da quel Tronco infame, e tu inuece di pen-
targli un tale ofizio di bel nuouo lo inchiodasti
e gli rinouasti la barbara Crocefissione. si di bel
nuouo intrecciasti quel Capo con una Corona di
acute Spine allora quando meditasti pensieri di
superbia, di vanagloria, di grandezze umane, e pa-
sando dalla ui passione dell'ira secondasti i tuoi
trasporti, cadendo in orrende imprecazioni e ma-
ledizioni contro Coloro che ti auerano angustia-
to. di bel nuouo inchiodasti quelle mani, e quei
piedi allora quando meditasti vendetta inuece
di donar perdono come vuole la tua Religione,
che tu professi. Questo è il conforto che tu porge-
sti barbaro al Figlio mio pendente in Croce, mà
dimmi non hà forse patito abbastanza per te?
per tuo amore hà dato tutto il suo sangue, per-
chè dunque di nuouo lo trafiggi co tuoi pec-
cati? perchè non hai pietà di tanta sue pene?
ah cessa una uolta, ò Figlio di più tormentarlo
e credimi, che la nuoua Crocefissione, che tu gli
procuri co tuoi peccati gli è più dura, più sen-
sibile, più penosa di quella in cui lo trafissero i suoi

Nemici

Nemici

A tai miei inuitti, à tai miei lamenti venditi una uolta, ò Figlio caro, uieni, accostati à me, che uoglio abbracciarti, uoglio, che insieme facciamo pace: Tu mi hai tradetto più uolte, tu mi hai mancato di fede, tu mi comparisti innanzi spergiuro, ingrato; Tu uiolasti le mie sanni Euomsse fattemi di non più offendermi, ma pure contutto ciò io ti perdono, e son pronto ad accordarti la grazia mia. Vedi dà ciò quanto sia grande l'Amor, amore uerso di te.

A te tocchevolte sarei il primo ad umiliarti à me, ma tu credi, che io pria mi umilii à te, venditi dunque à un tanto amore, non mi trattar più da nemico, non mancar più di fede, e pensa che anco in tempo, che tu mi fusti nemico teco usai tratti della più distinta misericordia, e col sopportarti, e col conservarti inuita, e col richiamarti alla via di perdizione à quella della salute.

Qual cosa adunque può mai trattenerti da buttarti nel mio seno come un figlio nelle braccia di suo Padre, e sebbene fosti peccatore io tanto ti amo, che pronto sarei di nuouo (se fosse d'uopo) à mandare il mio figlio à riceuere una seconda morte, e à spargere trà li più spietati dolori tutto il diuin sangue per salvarti. E che fai dunque? e che pensi? e che tardi?

e che ritardi! perchè non ti penti! perchè non torci
il peccato! perchè non corri in seno di chi tanto ti ama!
ah figlio, ah figlio perso dì un dio dammi una volta il tuo cuore, abbastanza sino ad ora l'hai impiegato per il Mondo donalo ora al tuo dio. il meglio de' tuoi anni, il fiore della tua età l'hai consumato fra le stolte grandezze del Mondo, in vani piaceri, e in offendermi; io mi contento di quel poco, che ti è rimasto, donalo dunque a me questo cuore coll'impiegarlo ad amarmi, e à servirmi.

Forse troppo io ti chiedo! troppo io ti dimando! e pure
sollevati rifletti, altro io non ti chiedo, che gli ossequi del Mondo, e il tuo dio, che dal nulla ti creò, che ti fece à sua immagine, che ti ricomperò perduto, e che à preferenza di tanti altri nascer ti fece in grembo della Chiesa, fuori della quale non vi è speranza di salute, che ti diede tante grazie, ogni una delle quali avrebbe bastato à fare un gran santo, e che altri con grazie ogni momento delle tue ti sono sempre mantenuti fedeli, che ti diede tanti doni di natura, e fra questi ti conservò questa sanità, che tu brami sì impiegata tu sempre in servirmi, mà in vece con tanto dono lo concertisti in onta, e in strapazzo del tuo benefico Donatore, e quanto dio non sarà degno d'aver almeno

almeno dà te gli altri riflessi! e chi risponderà chi più merita il tuo amore! chi è più degno del tuo cuore, il Mondo, ò pur io! i Piaceri della Terra, oppure quelli del Cielo! e sè io nè son più degno, perchè adunque mi nieghi il tuo cuore, per cui cuore che non può essere dimezzato, mà che deve essere d'tutto mio, ò tutto del Mondo. Cosa ti ha fatto il Mondo, cosa ti hà donato, perchè sovra lo debba con tanto impegno: Ah Figlio amorosa di tanta tua ingratitudine, e di tanto disamore verso il tuo Dio.

Sappi che tu sei mio, che ti hò guadagnato col sangue del mio Figlio, e mio voglio che tu sii, non mi odiar più le spalle, non mi odiar più à Dio: pave che non lo merito da te. lascia ò Figlio il Mondo, lascia i suoi piaceri, lascia le sue grandezze à coloro, che non credano nella Croce, che non sperano il Paradiso, che non credano la mia eterna felicità; mortifica le tue passioni, assoggettale stesse alla mia Verga, che ti può, cuore ad emendazione, e à salute, non mai à dannazione. Sonti à canto di me tuo Padre, e come Figlio obbediente ascolta la mia voce, pratica la mia grazia, e non partirti mai più dal fianco mio.

Non lasciarti

Non lasciarti spaventare dalle tue riccadute, che già trovai me tuo Padre, che con le braccia aperte sono pronto à perdonarti. Non ci star dunque con la scusa di non ritrovar perdono di farmi di emendarti: Non ci star andar lungi da me à perderti, e dannarti.

Già sia dunque fatti cuore anima traviata, torna al tuo Dio, che egli ti aspetta alla Porta del Paradiso, à guisa Porta aprirai l'Angelo tuo Custode, e Maria tua Avvocata, ambi anidosi di vederti, e di abbracciarti. Io ti attendo, e già te le apro per introdurti, se vuoi.

Non temere, non piangere, non affannarti, già non ci hà peccato, che io non perdoni, perchè sei pentito; non ci hà mercè, che non venda, poichè sei fedele, spera dunque, e comincia ad esser beato colla speranza; sopporta adunque in avvenire con tutta rassegnazione le tue Croci, distacca il tuo Cuore affatto dal Mondo, e oggi che tu stà le mani hai un regno guadagnato di Predestinazione, poichè chi sono bersagliato in questo Mondo, soffrendo in pace la loro Persecuzione meritano i gaudj eterni della mia gloria; e però è già Persecuzioni, e già merito, e già perdita

della cose

della cose del Mondo, e già acquisto della gloria nel mio Regno, e già Croci nel Mondo, e già Gratitudini da Cielo. Ah nè giorni allegri sacramentati à Figlio, à disingano, della Bolle Sacre del mio Profeta, che melior est dies una in atriis tuis super millia. (13) nè tracagliosi ricordati per conforto, che alla fin fine, acclebitur Deus Deorum in Sion. (14)

(13) Psal. 83. V. 11.

(14) Psal. 83. V. 8.

O Figlio, per maggiormente conoscerti, e per farti amare la pretensità, che hai di un tanto soffrire sè unoi salvarti. Figlio tù peccasti, meritasti l'Inferno. Mà io per mia misericordia, perchè salvo ti fosse, cambiar ti voglio pena sì atroce in qualche altra temporale calamità; e tu vestisti sè ti da l'animo di far per averla quale che io ti faccia un tanto, e non una grossa, lo scambio non sia per te sì novero le mà grave so! Mà pensasti tu mai bene, che cosa sia l'Inferno! Sappi, che è un Baratro orrendo, un' abisso di tenebre, un mar di fuoco, in cui tutti come in lor centro han la lor sede i mali tutti si soffrano, tutti insieme, tutti in eccesso, tutti per tutta l'Eternità.

La mamma

La Memoria sempre fissa in funestissime rimembranze, l'Intelletto sempre agitato da fatalissime immagini, la Volontà sempre stropiata da mordacissimi affetti. -- Altro compagnia la già non trovarai, che di Fiere, altr'Oggetto non mirarai, che di terrori, altro suono non oderai, che di strida, altro linguaggio non parlarai, che di bestemie, altro impiego non ti resterà, che di tormenti, tormenti sempre nuovi, sempre intolerabili, sempre eterni, e poi sempre eterni.

E tu, che mille volte meritasti un tal Inferno, con la tua sfacciata colpa, e tu pietosamente scampato dà cento, e cento orrendi, e spaventosi baratri, hai cuore, hai lingua di lamentarti della tua sventura, per la perdita della cara caduca di questa Terra? esta un tuo Figlio, dopo tanto tuo amore verso di esso, ti si mostra ingrato, hai subito nella smania, te che furentemente giaci, dovresti oppresso da eterno affanno, e straziato da eterne pene?

E poi alla considerazione di questo Inferno non ti senti punto commosso à raffrenar le tue Passioni, à moderar la tua Ira, la tua Superbia, la tua Ambizione

Ambitione, sabenti per altimo il riflesso del mio bel Paradiso. Voglio teco usare tutti gli sforzi per ammollir il tuo cuore per renderlo insensibile à tutti gli urti del Mondo, e tutto flessibile alla mia grazia.

(16) Vieni dunque al Cielo al Cielo, o gioia Coelum.
(16) Figlio, figlio alza dunque il tuo capo, vedi là, quello è il Cielo, e sappi che questo Cielo è opera delle mie mani, là ti è preparato il luogo, il seggio, e la Corona, se tu li vuoi, stà il tutto per te, i miei Angioli ti desiderano, la tua buona Moglie ti aspetta, i tuoi Parenti defonti ti aspettano, ti sospirano, e bramano, e attendano il fortunato momento di stringerti al loro seno, quando partirai da questa Vita ingrata, la Patria beata, la gran Madre Maria poi come Avvocata de Peccatori non può dirti quanto desideri di vederti:

(C) he vuoi dunque fare ò Figlio? Tu vedi che il pentirsi è il dar contento à me, à mia Madre, à tutto il Paradiso:

Vieni dunque Figlio mio, diletto mio Figlio, presto desideri

sadori, e del sangue d'un tanto Redentore, cui-
ni, e una volta ascolta, e risponde à chi con tan-
to amore ti chiama.

Voce del Peccatore che Risponde al suo Dio.

Ah non più, non più Padre diuino non più, eccoti à piedi tuoi quest'Anima ribelle ed ingrata, sò che fino ad ora fui un Mostro di ingratitudine verso di te, non uolendo assoggettarmi à quelle Croci e trauagli che à te è piacciuto è piace mandarmi per mio bene. Io ti protesto, e ti giuro che nell'auuenire sarò tutt'altro da quel che io fui. soffrirò in pace, e senza lamenti tutti li mali miei, e tutte le auuersità di questo Mondo, anzi con piacere li soffrirò per te mio Dio adirato, e morto per me. Questa amabil tua uoce mi hà ferito nel più profondo del cuore, mi hà commosso, e mi sento tutto penetrato dà un'estremo dolore per auerti disgustato ed offeso, mà nello stesso tempo ancora mi infonde coraggio, e speranza ad un generale perdono.

Ah sì lo sò, ò mio Dio che tu uuoi la saluezza del Peccatore, e non la morte, e che tu non ti diletti della mortiua penditione, e che dopo la mortte lacri-

me

me, e il nostro pianto tu infondi nel cuore del Giusto un tal piacere, che una sola stilla di questo pareggerà tutti i piaceri del Mondo.

(i) Beatus Albertus Magnus. lib. Paradisus animæ.

Non enim homines delectaris in perditionibus nostris sed post lacrimationes, et fletus exultationem infundis: (i)

Io non ti chiedo le consolazioni de' Giusti, poichè io di non meritarle, ti chiedo solo il perdono de' miei trasporti, de' miei spergiuri, delle mie infedeltà. Nell'avvenire mandami pure in questo Mondo quante Croci a te piace, acciocchè possa portare con questa Valle del pianto in discolpa de' miei Peccati, e a manifestazione della tua gloria, per poterti godere nell'altra vita in eterno.

Mio Dio ecco che io ti faccio del mio cuore un volontario Olocausto ai piedi di questa Croce, pur'anche sacrifico tutte le mie Passioni, detestando dei in poi di avere solo Sentimenti, e Cuori a non più Piaceri, e Grandezze, e Ja che tutto cada sino nel più profondo de' nostri cuori, se mai scorgessi, che stabile non fosse per avere questa mia Protesta, fà o mio Dio, che in quanto punto io giaci ai piedi

à piedi di questa Croce, & mi ritrando piutosto monito
unito à questa, mà sedele. --Ced ahi che bella Mor-
te :)--- di gratia, che di bel nuouo ritornare voglio
giouinetto.

Tu sai di me, e per me ciò che ti piace, traimi à forza
se io non uoglio seguirti per amore. Ah si, ama-
bil Padre, e Dio del mio cuore, seguirotti da per
tutto sarò teco al Taborre, e al Caluario---
al Cenacolo, e alla Croce ---alla Vita, e alla
Morte ---all'onore, e all'infamia ---alla Richez-
za, e alla Pouertà -- Si mio Dio considerrò
in ciascuna la mia Croce come una Immagi-
ne della tua, e sopportrò con pazienza i mali
di questa vita per poter godere un dì i Beni
dell'altra. Vuoi uoglio, e uoglio in questo Mondo
patire affine per poter esser beato nell'altro.

O è mio Dio che nello Inferno è un patir disperato: inutile nel Purgatorio ---impossibile nel
Paradiso -- qui solo in Terra, qui solo in Terra
il patire è grande è meritorio, altrettanto è
meritorio il patire. Qui io ti posso vendere la-
crime per lacrime, confusione per confusione,

sangue

sangue per sangue, Croce per Croce: Se dunque
è così venga pure sopra di me, lo lo voglio e di cuore,
ò mio Dio, venga sopra di me tutti i dispiaceri del Mondo
tutte le travaglie, e l'odio de' Congiunti, e l'abbandono
di Amici faccia pure il Mondo.. la Corte.. il Demonio
tutti gli sforzi sopra di me, mi vendano nella prigione
ne di tutto simile ad un Giobbe; di buona voglia affron-
terò tutti giuè quoi per avere motivo di maggiormente
patire per tuo amore: non timoro male (2) ò patir
per te ò mio Dio, ò morire; aut pati, aut mori. (3)
Sebbene morir nò, morir nè, ma patire. Se io muojo
finisco di patire per te con merito, Croce dolcissima
per cui devorri sopra questo sol ate nessun gloria
ò piacere non solo à patire senza conforto, ma chia-
mo dio à patire senza fine.

(2) Psal. 22. V. 4.

(3) S. Teresa.

Piedi adunque di questa Croce Vessillo e Trofeo
di mia Redenzione rinuovo tutte le mie Protesta fatte
nella mia Confessione, e perchè siano vivaci e sta-
bili ti prego ò mio Dio e ti scongiuro di suggellarle fir-
mate col sangue del tuo Figlio, e fa, che à Caratteri
indelebili restino scolpite in questo mio cuore, e
nella mia fronte, cosicchè nel giorno del gran Giu-
dicato io possa comparire nella gran Valle marcato
il Cuore, e la mia fronte di queste Note, e à tutti far

palese

parola che sē pel salua. per sola opera della sua infinita Misericordia, e de' Meriti infiniti del Diuin tuo Figlio.

Basta o Figlio, non più, de passati tuoi Trasgressi me nē scordo appieno.. ti vitorno la grazia mia, a tutti li tuoi peccati io li pongo in un' eterno obblio.. ma li dimentico... ti abbraccio.... a ti... perdono.

Remittuntur tibi peccata tua, vade in pace, vade in pace. Fiat.

S. Lucca. Cap. VII. Ver. XLVIII.

Soccorso Ajuto Assistenza.
All' Ottimo Padre Iddio
Implorata col Cuor su le labbra
Dà me Carlo Maria della Pace
Per la imminente mia Fitta alla diletta Porizia
Onde terminava alla fine que' Suoi
Che sino à quest'ora pel corso di Anni otto
Più non sembra la Famiglia Pace.

In te Domine speravi non confundar
in æternum. Psal. 70. V. 1.
Esto mihi in Deum Protectorem. V. 3.

Invocazione dell'Ajuto Divino

Per la mia Andata a Torino li 10. Settembre 1787.
Chiamato dalla Nuora e dal Figlio
Bernardino suo Marito
Per sistemare tutte le Cose della Famiglia.

Dal. 120. V. 5. – Dominus Protector tua.

Ed il gran Profeta Daniele Sterno Sapientissimo Iddio invocando l'Augusto tuo Nome vivasti illeso, salvo, ed incolume, mentre dimorava fra l'orrida Spelonca circondato da feroci Leoni; Invoco anch'io con tutta l'umiltà del mio spirito la grazia tua o mio divin Signore nel momento più grande, e più pericoloso che accader mi possa nell'imminente mio Viaggio.

Tu sai ove mi porto con chi conversar debba, chi lascio qui in Udine, quale sia la grandezza dell'Affare che trattar mi conviene. Nel momento in cui porrò piede su quelle soglie, oggi o mio Dio, in quel punto la mia lingua, la mia mente, il mio cuore, accingerà la Supplica, il mio accostamento non mi faccia dimenticare quei sodi propositi, che genuflesso a tuoi piedi io ti promisi dopo l'aurea tua Voce che ti degnasti per tratto di misericordia di farmi udire a mio vantaggio, e conforto.

e conforto.

Conosco che sono di carne, e di una carne fragile e mal
cattiua ad ogni urto. conosco di essere composto di
quella creta, che spesse fiate tenta di alzar la or-
gogliosa fronte contro lo spirito, e contro gli impulsi
della diuina tua gratia. conosco del pari che quel-
la mia Umanità vera troppo delicata ai dispiaceri e
agli insulti, e la quale non è confortata dal tuo
potente ajuto facilmente ritorna alle colme, e
all'oscurità della colpa.

Col cuor dunque rei la labbra o mio misericordioso Signo-
re, io ti chiedo il tuo ajuto soccorimi in tanto mio bi-
sogno, fà che l'animo, e il cuore del Figlio mirato, e
illustra
della Nuora, e di tutti quelli, che sono cagione delle
mie tribolazze si ravvedino, e conoscano una vol-
ta chi sacrificò tutto se stesso a le proprie voglie a lo-
ro comodo, e grandezza: Fà, che intendino al fine
la necessità di questa Riconciliazione unico rifu-
gio di refugio dopo la fatal condotta d'Antiochi.
Essi continuano nel tenore di vita usata sino à quel
giorno, dove al fatal decadimento della Famiglia, ed
alle accelerazioni della mia morte, mirano in
vantaggio la loro salvezza.

Come mai o mio dio si può salvare un Figlio che an-
guria in tante strane guise un povero affitto Padre?

Ah Signore

Ah Signora! questo è il punto più grande di questo affare, della di cui riconciliazione dipende e la mia quiete, la sussistenza della Famiglia, la quiete del mio spirito e la salvezza di un figlio.

Chi mai sarà più allegro di me, se l'esito corrisponderà al bramato effetto! ti prometto ò Signora, che la mia esultanza, la mia allegrezza sarà simile à quella della Vedova di Naimo nominata da S. Luca al Capo 7.° la quale più vedersi risuscitato il Figlio che morto giaceva sù la bara, e che fù da te mentre portavasi al Sepolcro miracolosamente risuscitato, e di bel nuovo ridonato alla dolente afflitta Madre, che non potè contenersi dalla gioja, e tutta lieta ed esultante ritornò alla propie stanze, tenendo pur mano quel caro Pegno, per la cui perdita era uscita tutta dolente, e mesta.

Eccoti il mio caro in tutte le sue circostanze. Ah il Figlio mio Bernardino lo piango morto, perchè morto alla tua grazia, offendo pur troppo Dio, che chi offende il Padre, chi non lo cura, chi lo insulta, offende, ed insulta Iddio Signora: il Figlio mio è in questo stato dunque io lo piango morto; à te solo si aspetta il ritornarmelo vivo, e questa tua nuova vita dipende da questa riconciliazione

Ah sì mio Dio, Tu tutto vedi, Tu tutto sai, vedi che sè il Figlio

è morto

è morto di una morte differente da quella del figlio della
citata Vedova quasi del pari in altra guisa vi dona-
gli la nuova vita, vita di grazia, vita di salute che
con tutto ardore e annullato a tuoi piedi a più di lui im-
ploro. Ille solus novarat mortuos qui poterat facere
viuos. Così S. Agostino sopra il passo citato di S. Luca.
(1)

Questa Riconciliazione sarà anco apportatrice di un be-
ne infinito, e à Figli suoi cari, e à tutti li Figli miei cui
tanto amo senza veruna distinzione, e per cui tanto io
mi sacrifico.

Un'altra grazia io ti chiedo ò Padre di misericordia, e
che ammolisci, e rendi pieghevole il Cor di nuovo della di-
lena mia Nuora, da cui io sò che tutto dipende, con la
sua virtù, con li suoi lumi, cò suoi talenti, ella può
fare quello che nè il Padre con tutta la sua autorità,
nè gli Amici con tutta la forza delle ragioni possano ot-
tenere quello effetto di cui ella è capace. Accendi ancora
la copia de' lumi tuoi sopra li due Cavalieri Amici, e
compositori di questo Affare, e in ricompensa dell'opra
loro dona ad essi le tue benedizioni, al primo de' quali
concedi tutta quella grazia, che vedi necessaria à suoi
bisogni, e se mai fosse chiamato al Campo fà che la sua
spada

(1) S. Augustinus. Sermone. 44. de Verbis Domini circa Initium.

Spada il renda formidabile all'Otta namica, acha tinta di sangue, piene le mani di gloriose Palme ritorni vitorioso al mio Sourano. Al secondo poi donagli una Campagna che nella Bellezza sia una Racchella, nella prudenzia una Susanna nella fortezza una Giuditta, e nella direzione della Famiglia una Sara.

Questo è quanto io ti chiedo in questa mia seruorosa inuocazione. sè tu mi esaudirai, lieto, e contento io chiuderò in pace i giorni miei e lascierò alla Famiglia quella pace di cui porta il cognome, mà che io sino à quest'ora, ò non l'ebbi, ò non la conobbi giammai.

Chi sarà più contento di me! Vedrò il mio franco quel Figlio, che per anni otto piansi perduto, dall'altro fianco vedrò una Nuora, che sino à quest'ora, ò io non la vidi, ò d'essa non mi hà mai conosciuto. Vedrò già Nipoti de quali sino al presente mi fù tenuto occulto persino il Nome. Vedrò quello, che potrà calmare il mio spirito, e in allora ti prometto ò grande Iddio di attendere qual si conviene ad un Cristiano alla salvezza di quell'Anima, che forma l'unico oggetto della mia cura delli miei pensieri de miei affetti, poichè questa salvata tutto è salvato, questo perito, tutto è perito.

Appresso ancora in segno di gratitudine alla tua Misericordia li Voti miei al Tempio, e canterò tutta la sua lode

Inni

Inni di Noria.

Ed nel resto de giorni miei andarò ripetendo a tutti che tu sei il Dio grande, il Dio delle misericordie, quel dio, che sè percuote, percuote a salute, che risana ancora.

Ritornato che sarò tutto cambiato da quel che sono, mi ingegnerò di spiegare in ringraz.to di cotanta mia riconoscenza alla tua misericordia il Coll. Inno, che altre volte amendue compositori gl'Illustri S.S. Dottori della tua Chiesa Ambrogio ed Agostino, e tutto esuberante ripeterò con essi. Te Deum laudamus, te dominum confitemur. &c.

Venerdi sera 7. Settembre 1787. cominciata. Domenica sera 9. detto con l'ajuto di dio compita. Lunedi mattina io fù cognita. Commendatore Carlo Maria della Lacqua

Marcoladi mattina li 10. Settembre 1787. all'ore 14. Nova Veneto da Udina partito con il Calesse e due Cavalli jeri sera dal Figlio Bernardino, e Consf. Anna Terera sua Moglie nata Cont.ssa d'Arensberg Fraun di Vienna suddetti. Arrivato in Tajogliano all'ore 17: Traversato con il Figlio ambi partirono all'ore 11. Austriache ed arrivati in Venezia all'ore sette. Non appena sceso dal Calesse che tutta lieta mi venne incontro la cara Nuora, e tenendo colle due mani li due suoi cari Figli tutti lieti in vedermi e tosto io la abbraccio, e con somma tenerezza le ingiunsi un bacio a tutti.

Vechiera

Predhiera alla Vergine sopra l'Argomento medesimo.

Monstra te esse Matrem.

Doppo di aver implorato l'ajuto del Figlio in tanto mio bisogno non posso non chiedere anche gl'ajuto della Madre, Madre di misericordia, e rifugio de' Tribolati. ~~~ Eccomi dunque à piedi tuoi Vergine eccelsa del Cielo Regina, e Madre stregata del Verbo eterno. ~~~ Se mai ti invocai contro la famiglia del mio cuore nè passati miei guai, e nella mia più ardua occorrenza, quanto è la pacta che io ti chiedo il tuo ajuto, il tuo soccorso, la tua protezione. ~~~ Tu che sei al dir della Chiesa la bella Stella mattutina, Stella che rischiara le notturne tenebre, e apportatrice della bella luce del Mondo, vieni in mia guida in mio soccorso nel grande Affare che son per trattare col diletto mio Figlio, e amabil Nuora, Affare da cui dipende e la mia quiete, e la assistenza della già dissolata famiglia, e ciò che più importa, e che più mi sta à cuore, la pace, e la tranquillità del mio spirito, che sino à quest'hora à guisa di un Mare in tempesta agitato da' fieri

fieri Aquiloni i di cui orgogliosi Flutti con la sua furia parevano che sormontar volessero il ristretto Confine.~~~~

Tu dunque che sei Stella mattutina apportatrice del giorno fà che la mia mente e la mente del Figlio e della Nuora resti rischiarata da quel lume che tu infonderai per tratto di tua pietà; questo lume dirigerà le Azioni di entrambi onde operare non secondo gli impulsi della Passione ma della Giustizia e di quelle convenienze competenti ad un Padre competenti ad un Figlio.~~~Fà ancora e diciò umilmente io ti supplico che i cuori nostri depongano ogni concepito disapore, e che in me ogni affetto cresca l'amor paterno, e che nel Figlio mio nasca quel rispetto e quell'amore, che è proprio Carattere di un Figlio grato, che hà ricevuta la sua Esistenza dal Padre.

Fà ancora che questi due Cuori si uniscano di nuovi affetti di nuovi pensieri, e che di due se ne formi un solo, cosicchè le Passioni dell'uno siano le Passioni dell'altro, le Brame dell'uno siano le Brame dell'altro, e i Desiderij dell'uno siano i desiderij dell'altro. In tal guisa regnerà quella Concordia e quella Pace tanto necessaria nelle Famiglie, tanto utile allo

Spirito

Spirito atanto commendeuole e bella trà Padre e Figlio.
Non da sfraudar Vergine intatta la mia speranza. Sè tu non
mi ascolti, à chi ricorer io debbo! sè tu non mi esaudisci
bella Madre, che far deggio! ~~~ Concedi adunque à
questo diuoto tuo seruo la sospirata grazia di sortire
una uolta da tanti affanni e che il Figlio mio conosca
in me suo Padre, qual Padre, che hà un cuore per
ciò più grande delle sue idee, che sè fino à quest'ora
hà patito in sì strana guisa ciò hà fatto per secondar
quell'affetto, che ogni Padre porta nell'animo sempre
tutto uolto la propria Prole, ed anco con la speranza di ue-
derlo ravueduto, e pentito.
(5) (6) Sarà effetto della tua clemenza sè spariranno queste
tenebre dalla mia Famiglia, e si aprirà quella luce,
che sola può farla rimontare nel primiero suo stato.
Ricordati ò Maria, che io sono tuo Figlio, e che un
Figlio non può non essere dalla Madre esaudito, ogni
qualuolta sia gionta la Preghiera.
(7) Qual Preghiera può essere più necessaria di questa
che io ti chiedo! Preghiera, che riguarda il bene
di Famiglia, mà sopra tutto che riguarda la salua-
zione eterna di un Padre afflitto di un Figlio perdu-
to. Tu dunque tutto vedoni, sè concedi la grazia
di questa riconciliazione.
(8) Vuoi dè essere da te esaudito, poichè sò che il diuin
tuo Figlio

tuo Figlio non può negarti grazia veruna. ~~ Se
alla dunque è così, io parto ... e avvalorato dal
potente tuo ajuto, spero di tutto accomodare, e di
fare qui in Udine ritorno per ristemar il resto delle
cose mie, per poscia ricondurmi al Figlio alla Nuova,
che sempre amo, amai sempre, ti amerò, e lascierò le
Ceneri mie à quella Patria, che tanto amai, e che in
quella sempre visse dall'anno 1742: sino al 1780
Momento in cui è piaciuto al Signore di fare noscere
cosa è Mondo, e cosa è l'Uomo. Fummi dolorosissimo il distacco
ma già sensibile la lontananza di quella diletta Città,
e che in ogni tempo fù oggetto più tenero delle mie
cure. Io dunque altro non bramo, ò Madre del
Bell'amore, che di vedere amorosa un Figlio una
Nuova sensibile à mali miei, e che questa mia salma
mortale al suo scioglimento trovi la Tomba, ove riposò
il latte.

Obsecro, Mater mea, dulcissima Maria
ut revertar Servus tuus et moriar in
Civitate mea, et sepeliar juxta Sepul-
cram Patris mei, et Matris mea. Amen.

Liber. secundus Regum.
Cap. XIX. V. XXXVII.

Lunedì 10. Settembre 1787. cominciata, e più anco com-
pita di comporre. Martedì matina 11. detto fù fatta
la presente Copia. Comm. Carlo Maria della Pace

Avvertido

Mio Padre scrisse la sua vita in questo libro a suo esempio ho voluto anch'io scrivere la mia, e se egli fu sfortunato, io fui infelice. La sola differenza che egli se la volete, ed io dal Destino fatale.

Qui si spiegano tutti i miei accidenti accaduti in mia vita nascita di me Governo, ed infelice Giuseppe [illegible] di Carlo Pace scritta copiata ricopiata e corretta a mente serena principiata e venuta in un momento più fatale, mentre principiai a scriverla di Gennaio 1848 quando nei nuovi Cancelli Carl Figlio di Nome Giuliana. Oh non fosse mai divenuto Padre per non provare tanto dolore, in cadono tutte tutti tutti peni minori di questa fatale perdita. scrivendo ogni più minimo accidente a secondo la mia memoria ma nei avrà tradito

Mandum Jabes Jabe Me renovava dolorem.
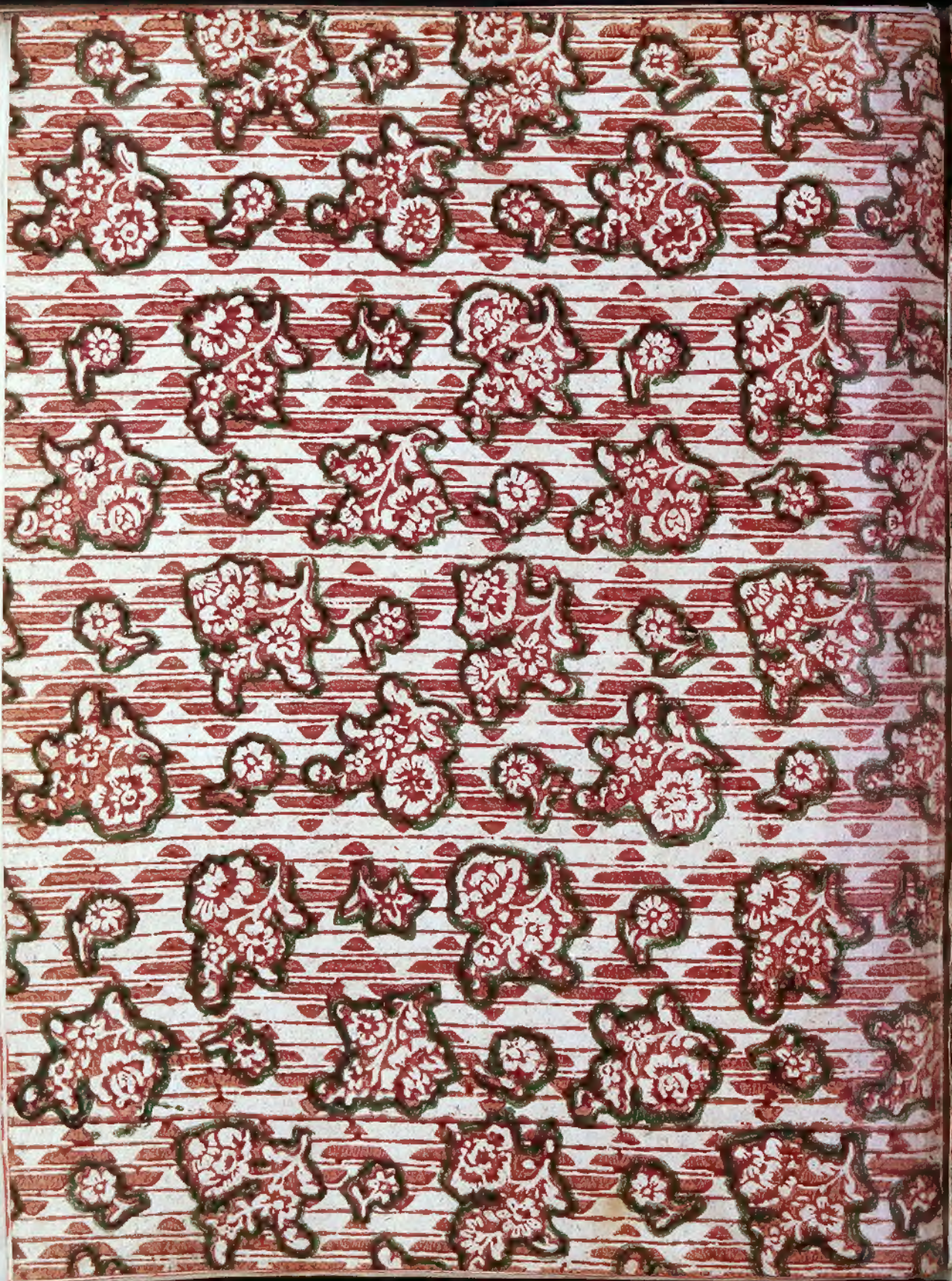
Dedicata questa mia opera ai meriti impareggiabili della Nob.(a). Marchesa Girolama di Colloredo, ai cui fui onorato, da lei Donna, da fonte di mio Nobile Nipote, ed assistito alla cerimonia di Cresima di mio figlio, acciò il spirituale mi diventa mio compare cavaliere veramente degno.